民國日報

THE REPUBLICAN DAILY NEWS

中華民國十二年一月一日（即舊歷十一月十五日）（星期一）

電話四千八百十六號

第二千四百八十五號

今日六張售大洋三分

定報章程　全年九元半年五元三個月二元七角歐美各埠全年二十元半年十二元以上均照大洋計算寄費在內郵票九五折計算

廣告刊列　特等新聞下端五行起碼每日每行三角頭等二行起碼每日每行大洋一元四角後幅二行起碼每行六角短行每字九厘英寸二方寸起碼每寸每日四角五分

本報開設在山東路（即望平街）D字一六之三號（排印兩部仍在河南路十二十三號）

本報今日增刊一大張又附送上海合作聯合會成立紀念大會特刊一張　連原有四張共計六張如有遺漏望向送報人補取

新年進步　本館同人敬祝

今日慶祝休業　二日休刊一天

恭賀新禧　中國國民黨本部

恭賀新年　上海日報公會同人載拜

恭祝同鄉諸君進步　寧波旅滬同鄉會

恭賀新禧　懇助浙賑　紹興七縣旅滬同鄉會鞠躬

工商進步　同胞幸福　仰光永安堂虎豹行　天來國貨公司　胡文虎　胡文豹　敬祝

恭賀新釐　懇助浙振　嚶鳴學真館王壽孝天拜手　館址上海寶山路寶山里六十號

各界年禧　南洋路礦學校校長朱文鑫暨職教員學生敬賀　上海虹口東有恆路一千零四十五號

恭賀新禧　足安電機織襪廠同人鞠躬

恭祝新釐　儉德儲蓄會上海總會謹肅　本會今日設游藝點歡迎會員諸君并有各種游藝以慶良辰務請携證駕臨爲幸

各界新禧　營業進步　上海五洲固本皂藥廠　五洲大藥房暨各分店　亞林化學製藥廠　同人恭祝

恭頌進步　上海中英藥房全人敬賀

恭賀新禧　南北城商業聯合會會長馮秋心陳天生瞿廉卿　邑廟豫園商業聯合會理事潘德春張耀　葉錫昌暨職會員鞠躬

…牙醫生

福建電政監督楊桂清

恭祝新釐　上海各省商務印書館同人敬肅

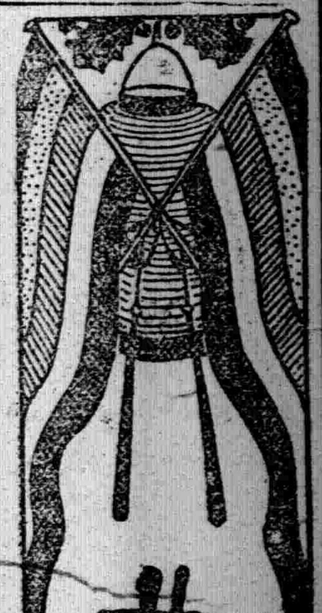

恭賀新禧　上海及各省中華書局同人敬肅

恭賀新禧　學術研究會同人鞠躬

恭賀新禧　開林股份有限公司全人敬祝

祝各界新禧　祝諸君康健　上海療毒院　法界嵩山路信和里後面

恭賀新年　上海梁新記同人拜手

恭賀新禧　上海五馬路依巴德電器公司同人鞠躬

恭賀新禧　德醫鄭邦彥鞠躬　診所白克路懷德里二一九　電話中央三八一

恭賀新年並祝各界進步　上海廣生行鞠躬

大前門牌香烟

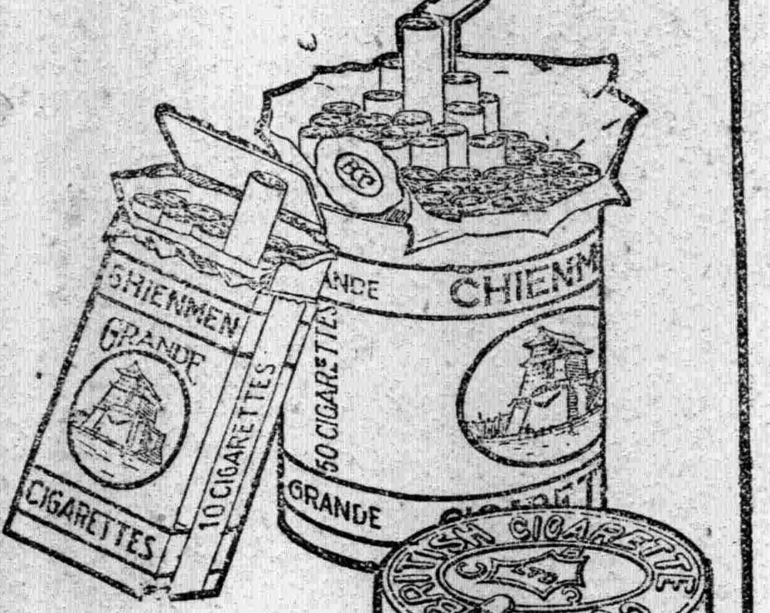

大前門牌香烟歌

大前門　大前門　烟葉好
烟味清　裝潢來得格鮮明
戲迷吸了唱唱小東人　喉嚨
越唱越起勁　文豪吸了做做
新言情　頭腦越想越清靈
倌人吸了唱唱小熱昏　曼聲
一曲真醉心　大前門　前門
大（讀作肚）　中國製造的香烟
大阿哥　請問誰人及得來

駐華英美烟公司　有限　總理

恭賀 各界新禧

花籃牌 大鵬牌 五國牌
大八仙牌 即日出世
蓮蓮鷹牌 僧帽牌
愛姆西西牌 恩西西牌

中國永業煙草公司
上海寶大煙公司 同鞠躬

恭賀新禧

中國精益眼鏡公司仝人鞠躬

恭賀新年

恭賀年釐

上海華商紗布交易所股份有限公司仝人鞠躬

恭賀新年

上海冠生園同人拜手

恭賀新禧

華豐印刷鑄字所同人鞠躬

上海浙江路清和坊三十三號五十三號

恭賀新年

友仁氏製藥公司同人拜手

各界新禧

上海南市鹹瓜街太平弄 滬南神州醫院同人恭賀

恭賀 各界 新年萬福

上海華洋義振會敬祝

上海工商醫院今日開幕

敬備茶點恭請 各界光臨

（院址）英租界小花園和樂坊

（時間）上午九時至下午四時止

院長秦山森謹訂

上海華商紗布交易所股份有限公司新屋落成公告

本公司於上海英租界愛多亞路五十號建造市場暨經紀人號室各部辦事室茲已工竣涓於民國十二年元旦遷入營業並於是日行落成禮敬備茶點恭請各界惠臨誠恐柬邀未周特此奉布祇希 均鑒

上海華商紗布交易所股份有限公司謹啟

上海福華西藥行開幕佈告

本行開設於上海法租界民國路寶安坊東首四百零九號內專運歐美各國藥品藥料秘製代合靈驗要藥以及一切化粧用品今擇於陰歷十一月十四日開幕如蒙惠顧取價克己以副盛意特此布告

上海福華西藥行謹啟

中華美術大學圖畫展覽會開會廣告

陽歷元旦起三日止（即舊歷本月十五十六十七三天）陳列本大學校長周湘先生個人作品千餘件皆優美高尚足會觀者興味此外並陳列最新出版先生著作數種會期內一概特別減價以酬雅興與東除分贈入場券於各界外凡抱書畫美術之癖者無券一律歡迎會場在尚文門口學潔甲對面新建校舍如乘華界電車均可直達本會

本大學謹啓

東南植業銀行開辦儲蓄廣告

本銀行儲蓄處于十二年一月二日起開始營業儲蓄種類計有定期存款活期存款整存零取零存整取存本取息等五種手續簡便利息優厚諸君惠顧無任歡迎印有詳章函索即寄

行址九江路山東路轉角

電話中央七一四六

慈善救濟會籌募游民工廠基金債券第二屆中籤號碼露佈

特等籤第三八五七二號 一等籤第三一〇〇〇號 二等籤第〇三八四五號 二等籤第三五九二三號 三等籤第一一二五八號 四等籤第四八〇七二號 四等籤第三八九二六號 伍等籤第三一〇七七號 伍等籤第三八七〇〇號 五等籤第二五九九七號 五等籤第三九四五一號 其餘六七等籤刊列號單可向民國路二百七十一號總籌募處取閱惟八等籤號數簡單探錄於下 八等籤第二號 凡債劵號碼末一字與此號相同者概爲中籤 八等籤第七號 凡債劵號碼末一字與此號相同者概爲中籤

冬季廉價 恭賀新禧 冬季廉價

▲女神 ▲沉淪 ▲沖積期化石 ▲無元哲學 ▲少年維特之煩惱 ▲魯森堡之一夜 ▲王爾德童話 ▲新月集 ▲同名異娶 ▲過激黨眞相 ▲人生之實現 ▲托爾斯泰小說集一二 ▲紅衣記 ▲地球與其生物之進化 ▲中國家庭問題 ▲婦女職業問題 ▲社會經濟叢刊 ▲人類經濟進化史略 ▲學術叢話 ▲薔薇之路 ▲古學危言 ▲章太炎白話文 ▲新文學淺說 ▲嘗試集批評與討論 ▲托爾斯泰傳 ▲中國文學史 ▲英國文學史 ▲中國小說史大綱 ▲倭鏗解 ▲杜威三大演講合刊 ▲杜威教育哲學 ▲杜威哲學史 ▲杜威試驗論理學 ▲杜威羅素演講合刊 ▲美學原理 ▲論理學 ▲孟子政治哲學 ▲美學綱要 ▲內務部編地方治講義 ▲地方自治通論 ▲袖珍法政要覽叢書 ▲世界聯邦共和國憲法集 ▲憲法草案修正案否權書 ▲省制草案 ▲湖南省憲法草案 ▲美國憲法釋義 ▲英文記憶法 ▲英文類語解 ▲泰谷兒小說 ▲柴霍甫小說 ▲法國季特政治經濟學 ▲傳克恩氏經濟學 ▲外國匯兌詳解 ▲衛林氏支那背斷論 ▲新式標點老殘遊記 ▲新式標點西廂 ▲悲慘世界 ▲女兒國 ▲模範夫妻 ▲近世社會學 ▲失業者問題 ▲勞動與同盟研究 ▲人類進化觀 ▲社會觀 ▲人道 ▲露天學校 ▲戰後太平洋問題 ▲新俄國研究 ▲勞農政府與中國 ▲民約論 ▲湖南自治運動史 ▲臆汁錄 ▲聯會客座談話 ▲柏格森 ▲白話書信作範本 ▲新體分類白話信

外埠郵寄照價加一 另有詳細書目函索即寄

泰東圖書局

廉價期定一月十五日截止爲期不多幸勿錯過

大正五年正月念三號第三種郵便物認可

國利民福
華僑聯合會恭祝

洞庭山西旅滬同鄉會

蘇州同鄉會蔘衛醫院

湖南勞工會駐滬辦事處

復旦大學

恭賀
新禧
上海女子參政協進會同人鞠躬

競雄女學
白克路

恭賀
新禧
中華女子美術學校鞠躬

敬祝
民國萬歲
滬西尚德學校 張蟾芬同鞠躬
校址 上海西門外林蔭路中段 西大吉路慶字五十四號

上海中華武術會恭賀
各界新禧并祝健康

恭賀
新禧
陳家鼐 壽元

恭賀
年禧
胡霖鞠躬
恕不另柬

鄙人因赴蘇常道各縣鎮創設流動圖書館致各地好友不克周奉賀年卡為特登報遙祝
諸位親友新年進步
幸福無量
黃警頑寄自江陰舟次

龐青城

恭祝
新釐
陸文中鞠躬
英租界蘇州路十一號

陳定祥 渭士
南洋路礦學校

美租界北江西路自來水橋堍
齒科畢業 牙醫學士 秦少周
天潼路口 八時至六時 候教

恭賀
新禧
上海市民施診醫院院長杭平齋 主任張心撫鞠躬

大東醫院董翼孫拜手
院址 (一)大東門口電話南市八十號 (二)法租界嵩山路巡捕房對面

工商醫院院長 蔘衛醫院醫務主任
秦山森
小花園東首和樂坊 電話中央五八八二

工商醫院
今日開幕明日開診
小花園東首和樂坊二弄

恭賀
新年并祝
各界康健
盧普安女科 生生 丸堂鞠躬
上海美界武昌路

恭賀
新禧
上海三友實業社股份有限公司

恭賀
年禧
織成綢緞局鞠躬

恭賀
新禧
工商友誼會同人鞠躬

咽喉外科專家
恭祝
新釐
錢龍章
上海打鈎橋北首鼎陽觀內

上海天潼福德兩路商界聯合會正會長
上海各路商界總聯合會議董
上海時間守約同志會總務主任
上海中華勞動聯合會副會長
上海牛羊肉同業公會總務主任
旅滬廣東自治會總務主任
陳廣海
寓天潼路七十二號 廣東番禺

上海北京路十一號
中國華安合羣保壽有限公司
電話一〇七四 電碼五〇二六

恭賀
新禧
上海寶山路中 中原油墨公司敬祝

恭賀
新禧
上海伊文思圖書公司

恭賀
新禧
上海寶山路中原記油墨公司敬祝

銓泰茶號
北四川路一千六百三十九號

耀華照相館
上海英大馬路中日新里內
經理羅萬春敬賀

恭賀
新禧
國聞通信社總社編輯部廣告部同人鞠躬

工商進步
童理璋敬祝

代理本外埠各報各雜誌等廣告
伯謙廣告社
望平街山東路D字一六三號 電話中央四千八百十六號

恭賀
新禧
上海福華西藥行

恭祝
新禧
廣東種德園藥局鞠躬
上海河南路巡捕房對門

恭賀
新禧
廣東趙同春堂藥號鞠躬
上海河南路巡捕房對門

恭賀
新禧
本號督辦國貨多種凡綢布紗襪等以及藥材人參毛筆徽墨雜貨一應俱全歷廿餘年為中外人士所歡迎如蒙賜顧請至上海法界洋行街口舟山路三號接洽為荷 沈鳳記

恭賀
年禧
王頌堅

恭賀
年禧
上海崇明路惠然醫院

恭賀
年禧
奉天花柳醫社

恭賀
年禧
天津老車站迎賓樓總經理 張樹德

恭賀
年禧
天津新車站迎陞棧財東 陳子良

恭賀
年禧
奉天日站天和東 經理趙輔忱

恭賀
年禧
律師張惟一 潔忱海城

恭賀
年禧
奉天遼東旅館 中國電話六[illegible]

恭賀
年禧
奉天日站公合棧主任 張漢卿

恭賀
年禧
奉天日站天和成 主任黃仲三

恭賀
年禧
美商駐華大光煤油總公司經理奉天 孫廡以

恭賀
年禧
奉天日站永和長 經理趙壽山

新世界 南北部 浙災游藝大會特別廣告

十五日起念五日

人生百年耳，行樂須及時，及時之樂不常有，機會難得毋失之。欲問何為及時之樂，曰樂莫樂於早臨浙災遊藝大會。古人云為善最樂，浙災遊藝大會乃因為善舉而行者，入為善而舉行之娛樂場，以與人同樂，既救災民，又娛視聽，樂莫大焉。會中要點，除原有者一概照常外，另有種種平時所萬難看到之特別游藝來盡義務，諸君乎時機不再，盍乎其來。（另有一本發千倍利之贈品）有獎門券每張價祇五角，而贈品頭獎有三千五百元之巨，今將特點及種類列下：（一）任閉會之下日於新世界自由廳內當衆開籤（二）此乃英租界破天荒之盛舉已得允准照會（三）頭一贈品原定八克臘鑽戒值洋三千元，現今特別加重改贈八克臘四十分之大金剛鑽戒指一只，足值三千五百元正，且是足分頭火油鑽，比原定加多五百元（四）第二贈品克臘鑽戒一只值洋一千餘元（五）第三贈品得十兩赤金手鐲一對值洋五百元（六）其餘小獎及末尾贈品亦在不少處，現連日承蒙各公司行號惠贈國貨及各種出品紛紛不絕，將來支配作獎中贈品以為勸善之助，游客之希望更覺多多矣。諸君欲先見大贈品乎，陳列場內任人觀覽者也，至每夜散會後即由新世界保管以昭慎重。鄙人與辦此會無私，而且事無巨細皆喜手續清楚。開幕後便可來觀，因日應[illegible]，將來結束之後容再詳細報告。欲知游藝詳細，請看本報之優點。終不苟，今日出版。世界特刊。諸君諸君快快相約家人親友同來一遊而襄棉槱也。

浙災游藝大會主人許少卿謹啟

每日詳細時刻請看新世界特刊

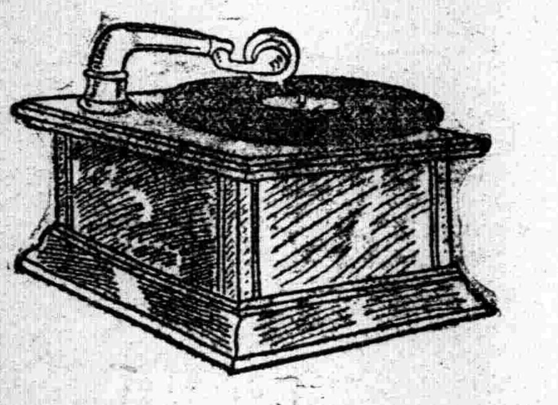

請 聽

說的甚麼？

尊處有留聲機嗎？中外名伶的唱片都已置備嗎？不過京調，崑曲，小調……都是娛樂的玩具，沒有教育上的價值。家庭裡沒有，絕不要緊；學校裡沒有，也絕不要緊。費了百數十元買這種機片，必須有錢的人才做得到。現在有一種機片，却不是這樣說的。他的內容，絕對的於教育上有益；他的價值，不過一二十元。非但機關團體都可置買；就是中等家庭也可以買。這是甚麼機片呢？叫做趙元任的國語留聲機片。

不能國語的人，離開家鄉，就感着不便。所以無論旅行，經商，做官，當教員，議員，……必要練習國語。有了這副國語留聲機片，可以「無師自通」；可以得着良好的國語「標準」。

中年以上的人，不能國語，交際上，職業上，發生許多困難。可以用這副留聲機片，自行練習。至於小孩子常常聽聽，於他將來的升學做事，都很有益。女子常常聽聽，也好曉得些社會情形；練習些社交的話語。就是集會，宴會……等，有了一副，共同研究，或是消遣；也很有興趣。所以無論甚麼機關團體，以及家庭，旅館……都該置備的。

國語留聲機片

▲特價 全份八片 共十六面 定價卅二元 特價二十元 十二年六月截止
▲課本 定價四角 隨片贈送 單購者特價二角
▲機器 大號三十元 小號二十四元

商務印書館發行

上海華洋義振會
[illegible]紀念誠懇辦法未能盡善之處為此登報[illegible]

湖州建立塔圖式
本會此次為浙災組設徵募大會[illegible]并於西子湖[illegible]福塔）并經[illegible]以及辦法見[illegible]請送本會[illegible]
[illegible]處督辦張省長除破格從優請[illegible]軍趙德碑）為勸募人建塔名曰[illegible]四君籌備建築等事惟勸召[illegible]

[illegible]洋行煤氣引擎
本行代表英國國家煤氣引擎廠發行各種煤氣引擎及鍋爐，此種煤氣引擎為機之最佳者，其機件之堅固，燃料之節省，管理之便易，已馳名全球，極合[illegible]廠之用，馬力自一匹至二千匹皆備，且有現貨在滬，如蒙惠顧無任歡迎。上海四川路一百廿九[illegible]

本報覺悟欄十一月份起發售彙刊　現十一年十一月份已釘成　每冊售洋二角　外埠郵費照郵局加價新章須加寄費一角

堅固精美洋房出賣
特別廉價
西摩路三十二號。及文義路一百零二一百零三兩號。計三宅。高大洋（房）建築堅固。裝修華美。交通便利。空氣清潔。鬧中取靜。屋內花房浴房汽車間……扇及一切西式器具。銀器擺式。應有盡有。連地皮三畝伍分伍厘伍毛。造價地皮值十萬以外。茲因房主……特別廉價。以應擇居者之需要。合購分購均可。有意者請投函民國日報第三號……

上海康成造酒廠新屋落成舉行十年紀念贈品廣告
本廠開設滬上倏經十年所出星象牌各種花果露酒價廉味美遐邇馳名迭經國內外賽會均蒙評給最優獎憑並一等金牌足徵名符其實近年銷場日旺供不敷求故特加工督造推廣一切茲值十年紀念又兼新造洋房落成敬備精緻銀磁酒具並佳釀葡萄酒及最美月份牌各種贈品以酬顧客藉留紀念凡十一月望日起十二月望日止門售滿一元者均有贈品批發特別優待新添罐頭食物劃價極廉恕不備贈茲訂於夏歷十一月十五日舉行十年紀念如蒙惠顧無任歡迎恐未周知特此謹告
發行所　法大馬路東首　電話中央三七四三

明弇州山人王世貞主輯……影印王氏書畫苑全書出版……上海泰東圖書局總發行　各埠各大書局代售　二馬路忠厚書莊及
本書內容
書畫一門素為古今人士所推重惜無專書為之南針歷代書畫之真贗辨之殊屬不易本局憂而生憾特由舊藏家處覓得明版王氏書畫原刊足本特照原書影印以行於世研究既能明確書畫之門徑更能辨明歷代書畫之真贗當先覩為快所印無幾購者幸請從速預約諸君亦乞持券前來取書可也
本書價目
全書三十二冊　特用上等連史紙影印　分裝四函　定價二十八元　現在新出版時　特照六折計算　以答優待　以一月為限
特價每部實收大洋十六元八角　外埠函購每部另加寄費一元　如欲連楠木箱者　另加一元　（書價一併付下）

德國名畫、各種花郵片　種類極多　定最廉的實價發賣
冬季大廉價
懸掛用參考用　大中小幅　皆係極名貴之畫稿極精美之印刷極鮮艷之顏色　七折
（外埠在期內發信有效）　年末截止
上海棋盤街　羣益書社

・祝歡樂的新年・上海亞東圖書館・

上海民智書局敬祝新禧

恭賀新禧　馬玉山公司　織成綢緞局　仝人敬祝

言論

祝國民進步

年年有個元旦，年年有個民國開創紀念，年年都大家互相慶祝進步。但我們這次祝國民進步，却不是一種套話。要是當國民沒有進步動機的時候，隨便循例祝一場，有何興趣？有何利益？去年的國民的確有進步動機了！倘今年能夠繼續這動機勇往直前的做去，光明燦爛的中華民國從此可以出現了！

憲法為建國的根本，是國民已知道的；可是應該體察到北京的什麼參衆兩院有沒有製憲資格？民二的天壇憲草合不合時代潮流？如何纔能夠產生一個製憲機關？如何纔能夠製就一部良好憲法？

多兵為民治的障碍，是國民已知道的，可是應該顧慮到請黎元洪裁兵，不當與虎謀皮；不當燒香求禍；請什麼巡閱督軍裁兵，有時他們裁了些異己的兵，就添了些殃民的匪；究竟用何種手段而後兵可裁？採何種方畧而後兵不致流為匪？

財政紊亂為國際共管的階梯，是國民已知道的；可是應該研究到北庭無日不在那里借外債增苛稅以應付武人的需索；為剝奪他們借外債增苛稅的地位起見，是不是還有經一度革命的必要？

「好人袖着手，惡人背着走」，是國民已知道的；可是孫總統並不曾宣言與徐同時下野，好人為什麼懇他踐約？陳炯明完全是叛亂行為，好人為什麼稱他革命？並且好人細識的好政府，除却視曹吳勢力的消長為進退外，把自己的政治主張犧牲得乾乾淨淨。那麼，此後國民不但當驅逐壞人，並且要防制好人，越發不可袖着手呀！

民國紀元到現在，匆匆過了十一年。這十一年中的國民，往往頭痛醫頭，脚痛醫脚，國哪有不愈鬧愈糟？我們希望民國十二年的國民特別鼓起積極奮鬬的精神，担負徹底改造的責任。進步！進步！祝國民猛烈的進步！（鏡亞）

本社專電

北京

●護法議員發第七次宣言．維持法統．否認兩院一切行動．　三十一日

●保派昨會議．一致議決．拒絕入閣．但張紹曾必仍以劉恩源財政．吳毓麟交通．詢曹錕意旨．　三十一日

●張紹曾語人．不能聽保派支配．王毓芝高凌霨劉恩源吳毓麟劉夢庚張英華等．均表示不入閣．　三十一日

●院息．張紹曾任總理及閣員派署．預定支（四日）下令．　三十一日

●王正廷元旦仍以總理資格．入黎府覲賀。招待外賓．　三十一日

●顏惠慶不願長內務．　三十一日

●張紹曾約李根源仍長農商．　三十一日

●各政團相約．一致拒議員入閣．　三十一日

●各官署均放假三日．支日（四日）團拜．各報休刊五日六日不等．　三十一日

●財部對各方索款文電．一律擱置．稱待新總長來辦．　三十一日

●京銀行公會接滬漢銀行界電．公債步跌．無人承受．國家信用．自身利害．關係重大．應向政府嚴重交涉．圖自保．　三十一日

●元旦黎將下令．授曹錕吳佩孚上將．王正廷李根源彭允彝等各晉授大綬勳章有差．　三十一日

●劉冠雄來電．請促薩鎮冰赴廈門．就省長職．　三十一日

●整理九六公債定删（十五）抽籤．　三十一日

●靳雲鵬到京．見黎．對老洋人主撫．　三十一日

●外部派員與越飛接洽．中俄各派代表．商開議辦法．　三十一日

香港

●陳炯明嚴禁各報載軍事消息．紙幣跌至一成．逆黨恐慌異常．　三十一日

譯電

▲討賊軍克梧之外訊

東方社三十日廣東電　在濛藤之張開儒軍一萬餘、侵入梧州、粵軍第三師第四師不戰而退、與藤縣劉震寰軍之聯絡已阻斷、梧州市民避難者甚多、參謀長葉舉於二十九日急行至西江、廣東當局嚴禁各報登載、市內謠言極盛、頻傳在梧州之舊關國雄部為內應、

又電　紙幣暴落、至一一五厘、尚有再低之狀、係受梧州兵事影響、

▲休士對賠償問題建議

路透社二十九日紐海文電　國務卿休士氏今日在此演說、建議將賠償問題不由政治家處理、而改由各國專家組織之特別會議商決辦法、交由各國評斷、休士氏謂賠償問題與歐洲負美之債絕對無關、德國不因協約國負債而減其交付賠款能力、則協約國債務之消除、亦未能增加德國付款能力、美國毫無欲使法國失其正當要求之意、惟美國亦不欲見德國貧困、德國之經濟蘇生、實歐洲經濟蘇生所必要、休士氏甚不贊成索賠之破壞計畫、

▲印人反抗英政府之運動

路透社三十日蓋雅電　印度全國大會今日通過一議案、請國民供給義勇兵五萬、又經費二百五十萬盧比、以作運動非暴動的反抗之準備、又同教領袖大會今日以大多數通過贊成抵制英貨並組織委員會之議案、

▲法國會委員團將赴安南

路透社三十日馬賽電　法國會委員團將往印度支那、研究該處能否出產橡皮、俾決定法國關於原料之政策、

▲洛桑會議俄國新牒文

路透社三十日巴黎電　洛桑俄代表致書大會、復伸其參與各項討論之要求、抨擊前此對土和約、並說明俄國以近來永遠和平為根據之見解

▲哈定請國會追認造艦經費

路透社三十日華盛頓電　哈總統今日請國會追認改造大戰艦之經費六百五十萬元、

公電

▲許世英電　各報館均鑒、讀蒙古那使馬電、淚俱下、蠻蒙兩督通電、義憤膺胸、蒙事艱危、於今為烈、藩籬不守、堂奧難存、向者宗主權成約既毀、今則勞農國之宣言更盛、紅軍之勢益張、赤縣之禍胥愈迫、夫民族自主、不能離種類之本根、領土完全、久已成世界之公勢、此而不爭、何以為國、應請我大總統及院部、先以交涉為初步、如無成議、即根據約法提出宣戰案於國會、並特任名將、簡練軍實、秣馬厲兵、一面由各省分認餉械、以為後盾、並懇參衆兩院及各省實政長官社會法團一致主張、俾固國權、而弭邊患、至於善後之方、最重要者、第一明定以自治、第二善良習慣宜予保存、第三建設尤宜補助、庶幾臥薪嘗膽、北門之鎖鑰無傷、毋為煮豆燃萁、同室之戈矛相見、區區之愚、無裨萬一、邦人君子、幸垂察焉、許世英叩艶、

要聞

●各國索債形勢日緊迫

▲扣留關稅還外債

▲拒絕實行附加稅

近時外交上共管中國之聲、及大規模的索債外債之聲、紛然並起、共管之說、各國……否認、蓋各國原不必承認此惡名也、

天蟾舞台十一月十五日全體藝員准演拿手好戲價目 優等五角 特等四角 頭等二角 三層一角

各界來函 三本 包公出世

狸猫換太子

諸君早臨

天蟾舞台十一月十五夜戲價目 花樓九角 特包七角 優廳九角 官廳七角 頭廳四角 三層三角 花樓三角 特等三角 三層二角 頭等一角 電話中央三二七

初次新排 ◎六本◎ 包公出世

狸猫換太子

客票暫停

新舞台十一月十五日戲

許奎官 李小山 劉漢臣 曹漢甫 劉臣 李祥林 倪金利 夏月潤 劉漢森 楊善華 劉振廷 查天影 邱治雲 趙文連 夏月潤 趙君玉 夏月珊 周鳳文 汪優游 鍾鳳林 趙君甫 王九林

奪小沛 空城計 挑華車 ◎接演十五本濟公活佛

新舞台十一月十五夜戲價目 頭等二角 三等四角 樓廳八角 花樓一元

李小山 劉漢森 查天影 曹甫臣 鍾鳳林 邱治雲 趙文 夏連 趙月潤 夏君玉 周月珊 汪鳳文 夏優游 許奎官 趙君甫 劉漢臣 王九林 劉振庭 月華

◎最近新排 念本 濟公活佛

乾坤大劇場十一月十五日戲 大廳價 月樓二角 登樓一角

小金彩樓 湯玉桂芳 郭蝶仙 雙鳳 配獅圖 鳳凰山

全體合演戰國歷史好戲 ◎二三本◎ ◎七國志◎

乾坤大劇場十一月十五夜戲 三月樓一角 二包廂 三正廳 二正廳 一二等 一二等

麻碧九 (小三)子 汪雲更天 瀟湘雲 朱秀英 買善甫 臣 李少泉 陳德雄 張祿城 張彩帥 喜鳳雙印 全取 毒藥 弒父 本蒸骨 驗屍 張法場 欣三絞 生一夜演完

新排上海實事警世新劇

大舞台十一月十五日 價目 准演全體藝員集台文武好戲 注意 特廂 特廳四角 二廳三角 三層二角 一角

于振廷 孫稚舟 張春海 王佳貴 沈桐醉 陳韻秋 月樓 劉慧寶 應琴 陳嘉蓮 李瑞璘 李勝奎 金碧天 毛艷散 姚韻目 賈珂救 小俊卿 趙璧雲 趙如泉 竹卿 達子

◎鐵公雞 〈三本〉 妃酒大溪皇莊陰陽河新長板坡女花蓮母 大鬧三雅園

大舞台十一月十五夜 連台 本朝 歷史 機關 布景 新戲 減價 注意 特廂八角 花樓 優廳 官廳六角 二等 四廂 正廳 三層 包廂 二角

大初 近演 五本

包公 狸猫換太子 出世

諸君早臨

法界共舞台男女合演十一月十五日 月樓四角 特包三角 特廳三角 官廳二角 頭廳一角 二廳一角 三層樓一角 電話中央 三千五百十七號

傅蘭英 搖錢樹 小孟七 九更天 小月 香武 紅小家 紅坡 林樹勛 張菊芬 曹寶義 ◎頭本 林森 樹 張文 珍 艷 竹翠 珠 茹 李桂芳 陳彩霞 王文祥 塔 詹潤泉 ◎全本雙釘記 王克琴 劉松亭

共舞台男女合演十一月十五夜戲 月樓八角 特包六角 官廳六角 特廳五角 頭廳三角 二廳二角 三層三角

蘭寶取 傅英曹義 金陵 竹翠茹 釣 金龜 月香 饅頭 筱紅 筱 庵 紅 李 克 拾 王 桂芳 玉鐲 琴 朱榮奎 ◎頭 張菊芬 李樹芳桂 林森文 小張艷 孟七 陳彩霞 許鴻蘭 王文祥 ◎本 張 欣 生◎

新中華劇社

英界山頭路口 笑舞台 電話三五一五一

第一小生 李悲世 第一名旦 沈映霞 第一老生 李天然

秦哈哈(滑稽) 哈哈(大家) 胡恨生(唯一) (悲旦) 傅秋聲(滑稽)(老生)

游笑笑 吳冷笑 鄒美文 蕭天呆 譚遠志 馮毓秀 王无能 陸嘯梧 陳素素 趙曙光 張四維 顧覺因 劉航燕 陳嘯霞

陳正昇 馮志成 陸嘯呆 揚秉賦 魏少梅 鄒劍秋 洪警鈴 錢雪帆 王惜花 錢苦海 唐雅生 葉鴛痕 鄒呆魂 王幼梅 駱夢蝶 沈玉皋 王无强

◎十一月十五日夜都是好戲◎

日演雙齣好戲 熙王鳳 毒設想 局 新歲 福

今夜連演新劇 宣統 皇帝 做親

上海永安天韻樓花園唯一

本樓准於陽歷一月一號晚開演 ◎滑稽◎ 卻潑靈 新卓別林 開司東 大滑稽大家 大會演好戲 計 八 大 水 門票照舊 小洋一角

法國大影戲院 地址在法租界三洋涇橋

今夜戲目 武術義俠長片 雪山俠客 第九十集 十一 六大本 (初次開演) 新崖 別林 清潔頭 二本 今天日戲 勇武偵探長片 大盜巢穴 第一二三四五集 十大本 明天日戲 勇武偵探長片 大盜巢穴 第六七八九十集 十大本 日戲提早二點半開演 價目照舊並不增加 址

新愛倫影戲院

愛倫舊址在美 禮拜一夜至禮拜三夜開演 十二大本 著名中國影片 閻瑞生 十大本 奇女俠 第十五集 大團圓 今天日戲 勇武偵探長片 大盜巢穴 第十二十三集 四大本 最新笑片 四大本 今夜開演二次 頭次六點鐘 二次九點鐘 臨時價目 頭廳小洋二角 特廳小洋三角 登樓小洋四角 日戲價目照舊 界海甯路中市

西門外方浜橋 共和影戲院

星期日戲目 江湖大盜 第七八集 四本 大傳家寶 第五六集 四本 星期一戲目 中途 二本 跳舞會 一本 哀情短史 一本 傳家寶 第五六集 四本

注意 星期二 新歷元旦起連演日戲二天務請各界士女聯袂 價目 特別包廂每位半元 普通包廂每位三角六十文 月樓每位二角四十文 正廳每位一角二十文 幼童減半收費

三星實業工廠

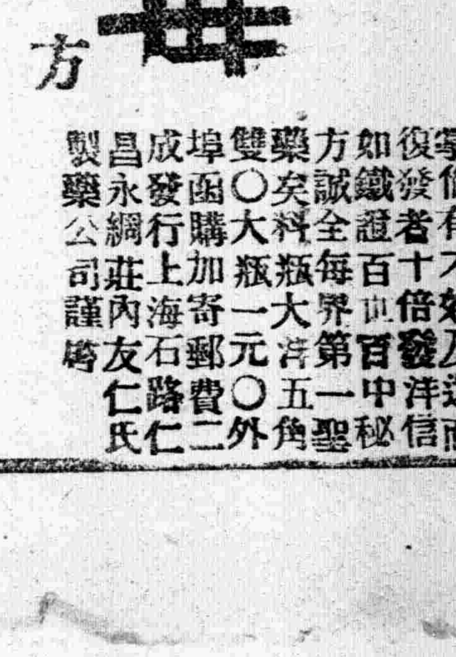

(一) 塞漏卮 原料各物純用本國 (二) 神衛生 (三) 便饋贈 (四) 價物美 (五) 價值廉

設上海閘北實 廠

瘡毒至寶油

奇驗 瘡毒 秘方

無論瘋癩紅不症至反掌復如方藥雙埠成昌製 ... 無論癩疥濕熱肥瘡淋漓消毒 百發百第元郵費另加 上海四馬路石路仁濟堂謹啟

、一場糊塗、到期之款、本既無着、利亦不付、長此以往、外人自不能任其延擱、然因收入確有關鹽烟酒等稅、與今日所謂整理內債基金、亦僅日恃述數項者、彼此不能相容、且如關稅實行值百抽五一項、目下尚未實行、而安格聯已接到政府公文不少、例如九六公債基金之外、教育經費、及最近汪大燮孫寶琦所商定滬償好人、將馮玉祥軍費、京師軍警費、概行加入從關稅值百抽五內撥給、孫寶琦近日擬定一單、某項若干、某宗多少、幾已將尚未實行之值百抽五收入、概行指撥無餘、換言之、與關烟酒等收入、除外國銀行每月扣去者外、悉用於內債基金及重要政費、於是握有甚鉅額之無擔保品外債權各國、乃有眼紅變指之氣勢、聞英美日必使會質問安格聯氏、其大意「一」何故只管內債而不問外債、「二」可否以關稅全作外債基金、內債則有鹽餘烟酒應可以自給、至安氏所答覆者、彼之地位、乃中國客卿、只能聽中國政府之指揮、無權理及外債、但事實上外人既時有煩言、彼究亦係外人、且關餘作爲整理案內各內債之基金、前次財政討論會及閣議先後決議、係以今年年底爲度、故安氏爲顧全職守、且不得罪中國人及外國人計、擬將今年把定應抽籤還本之內債概行抽籤還本、明年之事、彼可不問、即辭謝以避嫌怨而明責任、此安氏最近表示之眞相也、

外人方面、除有扣留全部關稅以還外債之慾望外、對於明年關稅二五、附加稅之會議、則揚言拒絕開會、其理由謂中國政府只知仰軍閥之鼻息、對於外債、毫無整理之觀念、又何必徒增外人之負担、供中國軍閥之吸吮、此言細思之不無理由、故整理外債問題、與內債之有關人民生計社會金融者同關重要、實民國十一年勞頭之第一重大問題也、

至外人最近所密議之希望、不僅用質問北京政府之空談而止、直欲將內外債融爲一爐、一方則將各項收入亦融爲一爐、定一劃一不二之辦法、換言之、即欲將北京政府從前所已確定之整理內債計畫全行打破、使內外債利益均霑、無分軒輊、但外國經濟狀態、究與我國目下社會之僅恃幾種公債票糊口門面者不同、故此項計畫而果出現、我國經濟界必蒙極大之變動、民國十二年、實內外債交戰而使我國社會金融發生特殊情形之時期、殆已定也、

參院通過張閣案詳情

▲王湘主張決選議長

▲張閣通過後之咨文

十二月廿九日、參議院下午三時開會、本係根據前日談話之結果、投張閣同意票、主席遂報告在場已足法定人數、宣告開議、王用賓發言、略謂議會紛糾、最終以服從多數爲原則、本席前數日之觀察、以一議長問題尙不能得各方面之諒解、遂將同意案提出、恐二者非但不能同時並解、且有二者同時停頓之勢、但現在政府虛懸、庶政停滯、張閣同意案早經衆議院通過、咨交本院、若再遷延不決、目下年關在即、政府更無負責之人、故亦犧牲意見、服從多數、暫救危急之心理、主張卽日投票、惟本席對於同意案之根本上主張、以爲憲法未成以前國會同人對於政治上問題可暫行放任、蓋有鑒於民國二年憲法未成、先舉大總統選舉會、及民國六年選舉副總統、兩次均因捲入政治漩渦、致國會遭非法之解散、制憲大業、因而有中輟之失敗、故於憲典未成、對於同意案之行使、則始終主張放任者一也、且法統重光以來、對於大總統法律上之地位、是否遂能認爲確定、恐無論何人、不敢爲絕對明白之答案、前在討論同意案之初、本席對於此點、曾有極簡明之意見書、印布大家、實我恐怕、請同人不必爲兩遠之主張、而遺將來之糾紛、諸公對於本席意見、不見爲贊成之論斷、亦不見爲反對之論斷、可知對於現在之大總統、究竟是否合法、尙有疑問、假定以未能明確認爲合法之總統、提出同意案、將來倘發生事實上之大總統、致國家於紛擾、陷國基於不安、其誰負責尸咎、此本席根本上對於同意案之不贊成而遂進行、而主張暫行放任者二也、願請諸君注意及之、張樹桐謂議長尙未產生、法律上本當以年長者爲臨時主席、自黃錫銓辭職、次長之李文治不願担任、遂因由昨日談話會簽定年齡、又次之王鳳翥君爲臨時主席「今日諸公對於推王鳳翥君爲臨時主席、有無異議、」衆謂無異議、趙時欽請主席即行報告在場人數開議、主席報告在場一百七十三人、昨日王君湘劉君哲曾提有兩案、今日應先付表決、王湘發言、謂本席有鑒於本會紛擾數月、諸事停頓、而又有同意案發生、又不能與決選議長問題同時解決、故昨日在談話會中、曾提出一種解決方法、(一)今日投同意票、(二)下星期四開參議長決選舉會、議長未選出以前、不得提議他項問題、第二點如經多數贊成、今日卽可投同意票、昨日會議衆決定、於今日開議前、先行表決、現在卽請主席提付表決、劉哲發言、謂本席亦曾提出一種解決方法、王君湘既經說明提案理由、本席亦應簡單說明本席提議、(一)今日投同意票、(二)下星期四開議長選舉會、兩案原無多大分別、不過王君提議附有一種條件、本席以爲如此倘議長竟不幸而不能選出、絕對不能再議他事、是本院從此關門、此種限制、未免不可、故本席提議就中無條件限制、然本席非絕對堅持、如多數贊成王君提議、本席個人當可犧牲意見、丁文璧請先以王君湘之提案付表決、主席以王湘提議兩條付表決、以一百十三人之起立、對於一百七十三人之大多數可決、桂汝信卽請散票、劉新侯謂政府已派員列會否、主席答已派員列會、衆請出席說明、政府委員饒漢祥出席說明後、主席宣告、卽投票、計在場人數一百九十、遂指定王法勤蔡復靈王用文張漢章丁文璧王用賓金兆棪陳銘鑑等八人爲檢票員、開票結果、主席宣告對於張紹曾同意案投同意票者、一百七十三張、不同意票十四張、廢票三張、多數通過、宣告散會、時已四時十分、其咨達政府及咨復衆院之公文、亦業於昨晚分別發出矣、

茲附其咨文如下、參議院咨達事、案准貴院咨開、十二月五日准大總統咨、咨臨時約法第三十四條大總統得任免文武職員、但任命國務員外交大使公使須得參議院之同意等語、茲特任張紹曾爲國務總理、相應咨請貴院同意、除派員出席說明外、咨行依法辦理可也、等因到院、本院於十八日提出會議、用無記名投票表決、是日出席議員四百五十七人、投票結果、共有四百五十五票、計同意票三百九二票、不同意票六十票、棄權三票、對於特任張紹曾爲國務總理多數通過、查國會組織法第十三條、民國議會之議定、以兩院之一致成之等語、此案既經本院同意、相應移付貴院查照辦理、又准如總統咨開、本月五日本大總統以擬特任張紹曾爲國務總理、咨請衆議院同意在案、關於前署國務總理汪大燮呈請辭職、爰特任署外交總長王正廷兼署國務總理、以待同意案之咨覆、查同意案業經衆議院多數同意、咨交貴院、茲據兼代國務總理王正廷呈辭兼職前來、相應咨請貴院、迅予依法同意、各等因先後到院、本院於二十九日提付院議、用無記名投票表決、出席議員一百九十八人、投票結果、共有一百九十票、計同意一百七十三票、不同意票十四票、廢票三票、對於特任張紹曾爲國務總理、多數通過、依議院法第五十六條之規定、除咨覆衆議院咨達政府外、相應咨達大總統覆貴院查照可也、此咨大總統、衆議院、

張內閣臨盆之預備

▲保方索五把交椅

▲各部閣員難分配

張紹曾組閣同意案參院通過後、據府方消息、二十九日饒漢祥自參院回府後、卽向黎元洪報告、黎聞訊大慰、擬卽晚將特任張紹曾爲國務總理命令先行發表、惟辦命令繕寫蓋印副署等等頗費手續、故趕不及、大約三十日必可發表、又聞王正廷於二十九日晚卽以電話通知樞秘書長、速將前日所退還之辭呈及任命張紹曾爲國務總理之副署命令先行送府、以備當晚發表、而張府方面、亦於二十九日夕邀約張敬輿赴東廠胡同有所接洽、結果、謂府方之意已決定卽夕先發表閣揆令、至於閣員名單、仍擬俟新總理就職後、稍爲部署停妥、卽行下令派署、

關於新閣員之支配、聞二十九日晚東廠胡同會議、與此事頗有關、其所擬名單如下、一外交王正廷、　二內務高凌霨、　三財政劉恩庚、　四司法張國淦、　五教育溫世霖、　六陸軍張(自兼)　七海軍李鼎新、　八農商李根源、　九交通吳毓麟、　十院秘書長呂均、又聞此項名單、在保方所開列者、原有五部、卽外交顏惠慶、內務高凌霨、財政劉恩庚、陸軍張懷芝、交通吳毓麟、旋經黎張會商之結果、仍以財交內三部爲諸保方、騰出外交一席、畀諸王正廷、陸軍一席由張自兼、以便實行魚電之主張、又訊、財長候補者爲張英華楊壽枬劉恩庚三人、國會方面則承認張英華、保方保薦楊壽枬、津派注重劉恩庚、劉則倚賴王克敏爲助、又有一部分議員連日以來極力運動、外間皆知楊競爭此席甚力、殊不知更有熱於楊者、不過張月笙亦係保曹暗保、又係張閣近人、國會議員又多已承認、　二內交二部確已妥協、聞劉恩源亦擬運動交長、如至萬不得已時、則劉或可担任交次、　三陸軍張閣最初計畫由張自兼、將來能否自兼、尚有保方之意旨如何、　四農商司法教育三部、係歸各黨分配、奈爭此三部者不下十餘人、政學系希望蟬聯、張伯烈亦運動入閣、溫世霖亦擬占一席、接近府方之張國淦、與齊撫萬力保之汪彭年、亦皆有不肯犧牲之形勢、去此留彼、同有難處、故明令尚難發表云、

日債團促逐九六公債

▲正金銀行函請履行

北京函、九六公債、照章應於十二年一月十日行第一次抽簽、一月三十一日起還本、現因國內財政困難、又值新舊年關、息款尚無法挪借、本款須付全數百分之四、計洋三百八十四萬元、爲數頗巨、乃日本債權團二十九由正金銀行代表正式函請北京政府照章履行抽簽、卽使不能如期還本、最好亦先行將中簽號碼抽出再說云云、日債團所有債票、第一次應還本佔上述三百八十四萬圓之九分之四也、至北京政府能否允其要求、倘經預定、如能照辦、則華日兩方債權銀團、所提之債票、皆一併抽出、市上之九六債票、當可漲價云、　三十日

外國將助中國廢督裁兵

北京函、自華府會議、會有列國對華勸告廢兵之舉後、廢督裁兵之聲、中外並起、而軍閥方面、卻仍招兵不已、現據日人方面消息、駐京外交團、以中國目下狀態之混亂、認爲一種過渡期間、此時宜由外交團積極援助中國廢督裁兵、愈速愈妙、

高恩洪贓案已獲證據

▲國會要求通緝歸案

京訊、高恩洪潛逃蓬萊原籍後、北京政府派汪大燮莊蘊寬查辦、連日所獲證據甚多、聞此案將來歸平政院辦理、前日高氏在任期內、所飽私囊之款、幾達一千萬元之巨、國會方面、已由錢崇愷吳淵如議員、再請北京政府速免高恩洪交長之職、勿使仍列名閣員、爲政府之污點、並請責成各省一體通緝、但北京政府以高接洽之各項借款、及喪失國權等事實、均在調查之中、故難卽日辦理云、

正太路罷工風潮已解決

▲損失三十餘萬

正太罷工風潮、亘十二日之久、幸由路局讓步、始於本月二十七日解決開工、聞此次路局損失、在三十萬元以上、開工之日、石家莊全體工人、遊街慶祝勝利、手執「罷工勝利」「全世界的勞動者聯合起來呵」種種旗幟、並發出開工宣言、茲錄正太路局批准工人要求之條件列後、(一)加薪、除十一月份已加一成不計外、凡工人薪金在十五元以下者、一律加月薪三元、十六元至三十元者、一律月加二元五角、三十元以上者、一律月加二元、(二)以後加薪辦法、照京漢新章辦理、(三)僱用工人、工人代表可以向路局介紹、(四)發給皮襖　本路所有打旗掛鉤下夜護勇查道護勇各給皮襖一件、每隔二年一換、(五)放假、本路放假日期、一律給薪、放假期內作工者准給雙薪、(六)工人子弟學校、照京漢京奉各路呈由交通部辦理、(七)做工鐘點、仍舊、(八)因工受傷、所有工人因工受傷者、在醫治期內、概不扣薪、因公受傷立時斃命者、路局給予一年薪資、(九)工人免票、每年准給三次、(十)罷工期間、給七天工資、(十一)罷工工人、不因其罷工而開革、(十二)已革工人復職、(十三)短工改爲長工、凡短工作工滿一年者、路局准其改爲長工、(十四)加點、打旗掛鉤、照司機升火加點、

清華停派女生之反響

▲中華教育社致函力爭

淸華學校董事議決停送女生留美、中華教育改進社女子教育委員會議決致函該校校長及北京外交部交涉、並致函各省教育廳教育會請羣起力爭、非達到目的不止、茲將中華教育改進社致淸華學校校長函列下、

謹啓者、本年七月、本社在濟南開第一次年會、議決請貴校自十一年度始、增加派遣留美女生學額、此案已於八月二十八日由本社總事務所函請貴校辦理、迄未得覆函、至爲懸念、當經本委員會請總事務所調查、始知貴校不但未增加女生留美學額、反將本年度應派女生悉數停止、聞之實深駭異（中略）查貴校歷屆派遣留美學生、約六七百人、女生共三十八人、是女學生數只占歷屆留美全數百分之八、現在留美學生共有四百五十五人、而女生共只二十一人、是留美女生數只占留美全數百分之四、六、合貴校在校修業男生、及現在留美學生總數、與現在留美女生數較、則女生數只抵百分之二、二、以經費而論、貴校本年度留美學生經費、總數爲一百十五萬元、內女生經費三萬四千八百六十元、是女生經費又占總數百分之三、○三、合貴校本部經費（三十四萬六千五百六十八元）與以上留美經費總數與留美女生經費較、則留美女生經費只佔百分之二、三三、統觀以上所列、貴校所派女生數、暨女生經費、渺乎其微、以全國男女共同負担、而所辦教育輕重厚薄懸殊若此、其何以自解於國人、據來覆停止派送女生、原於經費之不足、此實可堪詫異、何對於男生額數時有增加、且或延長其留學年限、使得更加深造、此項延長及增加之費可籌、何獨不能籌派遣少數女生之費乎、查貴校基金三百萬元項下、收入利息、似可作爲增加留美女生名額之用、如利息之支用未敷、經費之增加不易、則於勢於理之萬不得已、亦應撥用基金、以爲加派女生之費、蓋今日女子教育、實爲社會根本要圖、與其藏基金以俟後代之子孫、何若稍用之以效目前之子女、棄此代於不顧、而能善謀其遠代者、未之前聞、本會是以熟權輕重、謹貢芻言、并請察照前案、增加派遣女生額數、定期補行考送、以昭公允、俟民國三十三年後、貴校經常費增至美金一百三十萬元、甚望以所增之費、悉數作爲增加女生高等教育之用、統希採納、實深感荷、中華教育改進社女子教育委員會朱其慧等啓、

樹皮丸補腦健體

▲爲最有經驗之聖品

此藥係照英國藥局方修合支配、製煉成丸、適合華人體質、誠男女可服之滋補聖品、專治用腦過度、神經衰弱、頭暈目眩、精力短少、手足疲軟、遺精夢洩、精薄精冷、腎管發炎、腸腑不潔、大便閉塞等症、一經購服、諸病悉除、且能增益智覺、滋養精氣、溯自發行以來、功效卓著、治愈體虛腦弱之人、不知凡幾、各界亦有感賜筋不足、身體之不能康健、事業之不能振興者、幸注意及之、

樹皮丸　每瓶一元　每打十元

海波藥淸血解毒

▲患花柳梅毒者其鑒諸

人類得以生存食息、皆賴血液以滋養、若血液中含有毒質、則血色素不能新生、營養物必因之減少、故每呈體質虛弱、精神疲憊之現狀、或遍體瘡痍、潰爛成穴、或癰疸瘌疹、連綿不絕、而爲害最烈者、莫若花柳之毒、乃由精管而深入骨髓、足以毀容蝕體、滅絕宗嗣、其害可勝言哉、本藥房所製之海波藥、專爲此惡症而設、凡一切花柳毒症、新舊蘊毒、一經購服、非惟諸患銷滅、且從此血液淸潔、紅輪滋生、而體力加强、洵淸血解毒藥中之聖品也、

海波藥　每瓶二元　每打二十元

自來血添精益髓

▲男女老幼四時可服

▲然而冬令尤宜

經曰、冬不藏精、春必病溫、自來血爲添精益髓之神劑、有回天再造之功、療諸虛、治百損、本無限於冬令也、惟體虛身弱之男婦老幼、趁此藏精之冬季服之、則尤能免來春之意外、比服一切滯膩害胃之膠滋藥、爲效確而功偉耳、諸君試自稔君家誰爲最虛弱者、先令試服一兩樽、其效力自不待煩言也、綢繆未雨、時乎時乎

人造自來血　大瓶二元　小瓶一元二角

神效淸爽凍傷藥

▲有香氣淸爽之益

▲無膩滯沾染之虞

本藥房秘製凍傷藥、用擦手面、保護肌膚、有香氣淸爽之益、無膩滯沾染之虞、洵冬令必需之妙品也、時裝婦女、短袖露臂、寒風砭肌、尤宜常擦、以防傷凍、謂予不信、請一試之、便知功異尋常也、如凍瘡已潰、另有藥膏、

淸爽凍傷藥　大瓶五角　小瓶二角

凍瘡膏　每盒二角半

上海五洲大藥房

▲各埠藥房均有出售

介紹良醫

同鄉陸君麗棠、幼慧博學、善書旁及醫術、於方書無不讀、遇名醫虛心就學、藝旣成、求診者踵相接、按症醫治、活人無算、及壯、棄儒入仕、歷有年所、近因時局未定、遷居來滬、同人以君精於歧黃、非庸醫比、縱不能醫國、何妨以術活人、君頗以爲然、同人遂代介紹焉、寓北河南路景興里六百八十號、

介紹人　勞敬修　陳炳謙　王體端　梁竹坡　張其淦　吳玉泉　楊秩如　陳禮庭　馮耿光　簡照南　馬玉山　黃煥南　徐紹楨　楊梅南　嚴直方　鄭健廬　陳輔臣　劉尙弼　李載之　吳華甫　同啓

美大公司

細毛皮衣綢緞

新到貂膆　火狐　青種羊　紅順等　花灘

色極多　尺寸寬大　假毛包退　灘板

衣色鏡面企呢　時新洋貨俱全

價目彙編內載價格　備有各貨以供外埠索閱　請附郵票四分即寄

八折競賣

趙同春堂之服之康健誠老牌之靈藥也

烏鷄白鳳丸　婦女金丹　小兒回春丹

河南路老巡捕房對門

爲已故陝西招討使耿公端人徵文啓

公諱百字端人澄縣人性沈默勇敢善射工楷書幼時嘗與羣兒戲編爲行列而已則居中指揮之儼然以將帥自居蓋其天性使然也少入武備學堂卒業又入陝西陸軍[illegible]營專攻兵學課外輒披覽羣書學習楷隸循循然有儒將風後則白朗叙功爲排[illegible]陝西自陸氏剷削之後百孔千瘡人民[illegible]督長於擾攘中又除公爲全省警備軍[illegible]忠哉系大元帥任爲陝西招討使十[illegible]大討袁軍起公隸郭君部下轉戰於延榆一帶卓著戰績[illegible]於極點而陳督襲位又不改其故轍諸凡設施無一不違民意[illegible]盡陳督雖陝之[illegible]此之時公覩陳督背叛民國逆跡昭著[illegible]日偕王[illegible]殺陳督不果[illegible]死士十餘人入北院[illegible]

十二月三十日黎元洪令

十二月三十日 任命陳鑾修爲將軍府將軍、任命吳保城爲將軍府參軍、任命尹鳳山雷保林爲將軍府參軍、任命楊廷溥楊晉爲將軍府參軍、參軍兼署國務院參議殷泰初免去兼職、任命沈天驥爲國務院參議、蒙藏院副總裁陳廷傑著免去本職、任命易次乾爲蒙藏院副總裁、湖北實業廳長謝石欽免去本職、任命楊樹芬爲湖北實業廳長、段鴻英授爲陸軍中將、何才傑陳春光邱發良沈輝鄖光物鄧右文沈志威楊子德黃振邦麥勝芳鄧坤黃鴻猷鄧瑞徵李根澐呂定辭均授爲陸軍少將、沈榮光李易標李應翔均給予二等文虎章、茲制定教育基金委員會條例公布之、

快信

▲南京

▲兩淮引商隊軍慶、在揚州組織兩淮引商聯合會、呈報兩長、已批准備案、

▲蘇菸酒事務局長李廷棟、昨將本年已收烟酒附捐全數撥解振務核收、

▲韓省長病愈、昨照常見客、委本議徐承業赴通泰沿海調查漁業、蔡吉士赴蕭沛兩縣考察自治行政事宜、

▲十二月份軍政費、財廳昨已全數撥發、

▲海州漁業技術傳習所長王文泰、徐州第七師範校長王發豪、昨均因公來省晉謁韓省長、

▲財政部員高廷楨奉派調查江浙銀行營業狀況、此已事畢、由寧轉車返京、

▲王正廷派包世傑來甯、由溫交涉員偕謁齊督、晚七時假共用講演廳開贖路游藝會、代表王正廷報告魯案交涉及接收青島經過、（三十一日）

時評

今年的希望

精而又糟的民國十一年，總算糊糊塗塗過去了，從今天起，又是除舊布新的機會，向來每逢新年，無論個人或國家，總有莫大希望，然而過去十一年中，國人對新年的希望，何嘗有一年如願，可見不從事實上去做，徒作空想，是決不會達到目的，民國的禍亂，到了十一年，已經算是盡頭了，兵災，匪禍，沒有一件不是比較從前變本加厲，內外債已經借無可借，國際共管，快要成爲事實，今年的時局，已到了生死關頭，要是不能夠驅除一切亂源，創造新局面，結果就不堪設想，因爲以前混亂的局勢，決不能再繼續維持了，國人既覺悟『自決』救亡，在新年開始的時候，對於自決二字，應該有一番實行的準備，絕不可徒託空談啊。（震）

花籃牌香烟

新出佳品花籃香烟 烟葉黃嫩 烟絲細長 氣味芬芳 裝璜美麗 國貨出品 此最精良 吸之益腦 兼能提神 愛國同胞 大衆振興

每包十枝 五十文空包一只換煙二枝 大八仙牌香煙卽日出世 各烟店均有代售

中國永業烟草公司製

萬源昌氣記珠號

本號向設在新北門內……[illegible]

科發冬令家用要藥

傷風

▲科發傷風片 Cold Tablets 每瓶五角 傷風不治易成肺病天氣寒燥最易傷風速服此片可保萬全

▲立治傷風鼻煙 Mentholin 每瓶三角 傷風爲傳染病之一頭痛喉嗆鼻塞涕流至爲困苦急用此烟立時清快病去若失

▲郁加列香油 Eucalyptus Oil 每瓶四角 此油善化惡疾凡遇傷風咳嗽祇須吸取油味卽愈服用法另有詳細仿單

▲化痰保喉香錠 Eucalyptol Pastilles 每瓶五角 此錠如糖旣香且甜可以噙服專治傷風肺炎預防一切喉症

咳嗽

▲消毒止咳藥錠 Antiseptic Cough Lozenges 每匣五角 傷風傳染咳嗽不止最易傷人速服此錠已病者可以速愈未病者可以預防

▲小兒咳嗽糖漿 Pectoral Syrup 小瓶五角 大瓶一元 小兒咳嗽最傷肺部阻碍長成此漿止咳化痰靈驗而無流弊

▲立愈咳嗽白松糖漿 White Pine Cough Syrup 小瓶五角 大瓶一元 咳嗽初起宜服且治此藥功專止咳化痰且藥性和順而味甘

補劑

▲科發療肺藥 Sirolat 每瓶一元五角 專治氣管炎久咳及肺癆靈效無匹爲病第一要藥

▲加味麥精魚肝油 Malt Extract with Cod Liver Oil Plain or with Cocoa 每聽一元 每瓶一元五角 此油養氣補血服味內含滋養料最豐專治五癆七傷咳嗆咯血

▲強慧酒 Glycerophosphate wine 每瓶二元 補腦培元無上上品甘芬可口可以常服老人尤宜

防疫

▲保喉防疫糖片 Paramint 每瓶五角 咽喉諸病多由黴菌傳染此致此片防疫滅菌保喉止痛功效奇特居家旅行皆宜常備

外用

▲凍瘃油膏 Chilblain Balsam 每聽五角 專治冬令凍瘃無論初起已潰以及發生春初者並有奇效

▲奇香玉容膏 Lanolin Toilet Cream 每管四角

▲潤膚紅玫瑰香膏 Red Rose Cold Cream 小罐五角 大罐一元五角 潤膚艷容香潤無比並防凍瘡專治肌膚枯燥諸症用之光彩動人

上海科發藥房啟

民國萬歲

滬上最先發行 治咳唯一聖品 驥製半夏

肺居五臟之第一步實司呼吸爲人體內之最要機關故肺氣足則身體健肺氣虛卽身體弱惟是肺之部位固最高肺之受痰乃最易不觀內經所云肺爲藏痰之器乎夫肺而藏痰則氣機不利血脈失和輕之發生痰咳重之釀成肺癆治病者若不先清其痰爲根本上之治法久之輕者轉重重者益危而藥石終歸無效矣本廬主人崔驥雲氏憫世間肺病之多有可治而成不治者每歲不知幾萬人於是竭十餘年研究所得秘製此藥命名驥製半夏麯專治一切肺病各種痰症凡患寒痰風痰濕痰燥痰幷咳痰喘痰血痰核痰迷痰膩痰腥痰以及肺寒肺熱肺虛肺萎肺炎肺癰肺癆等危險各症不論初起舊患男婦老幼服此麯後卽可治療且不復發蓋痰去而肺健肺健而身強身強而痰病自能免除矣現值冬令正咳嗽痰人盛發之時愼重衞生者盍購試之價目大盒二元四角中盒一元二角試服二角

上海崔氏辮香廬药房

本廬分設 長沙福道街 福州總督署口 北京觀音寺街青雲閣樓下 天津北門東獅子胡同忠成棧內 南京下關大馬路 杭州上保佑坊 奉天省長公署東首 安慶四牌樓西街 無錫北門江陰巷內 南昌楊家廠正街 電話中央一六五二

地方新聞

毆妻命僞裝自縊 (蘇州)

蘇州胥門外距橫涇鎮一里許之馬村地方。有陳姓鄉氏。娶周家女爲室。結褵之始。尤儷尚稱融洽。近忽夫婦不和。前日不知因何竟將妻施以毒打。旋即因傷殞命。該將死者裝作縊死之狀。懸於屋中。然後通知岳家。僞稱遇鬼自縊身死。當被岳家察破大興問罪之師。來城具狀吳縣地檢廳。請求蒞驗。爲死者伸冤。夫家方面誠恐法官驗出傷害勢必拘案依法究懲。亦來城要求免予檢驗。詎知廳長已委吳檢官帶同書記李檢驗吏法警等於二十九日晨乘舟下鄉檢驗云。

井屍案檢驗詳情 (北京)

北京東城森道口南花枝胡同。樂宅馬號井內。發現尸具。已誌前報。茲經調查。此房原係繼姓祖産。於民國八年賣與樂姓。自買過此房。未用過此井之水。因此未能發覺。現在撈出尸骨。於二十九日上午十時經檢官劉澄檢驗吏於濬傳順會同左翼年統帶內三區署長蒞場用蒸骨之法檢驗得該尸頭骨左額角上。有木傷一處。右臂手足指骨。多未打撈齊全。係二十餘歲男尸。生前受傷死後被推入井。用石壓墜井底。筋肉爛去。大約已死二載之久。至下午四時餘。始行驗畢。現已將該宅僕人趙子江王文俊黃鵬卿玉子恆拉車人章某徐某等。拘往區署研訊。

銀樓刦案不易破獲 (蕪湖)

蕪湖房道尹爲長街發生刦案。特電告許世英。昨接許氏復電。令即轉行警廳。限自發生刦案之日起。務於七日內緝獲。毋任玩延。致干未便云云。長街寶盛銀樓被刦案。已三誌本報。該水陸警察與偵緝隊。四出偵騎。不啻星羅棋布。二十九已至所限破案之期。及晚仍未有端倪也。該樓東遭此損失。二十九日失望。愁惱萬狀。該同業。則定於今日上午九時開全體會。專討論此事云。

落溷之花遇仇傷害 (北京)

北京左安門內沙土山四十七號住戶陳王氏。年三十五歲。直隸深縣人。於日昨晚八時。突去一高某。手持菜刀入門後。照定該婦連砍七八刀。正要棄凶逃走之際。外左四區長警聞信趕到。立將凶手拿獲。該婦未死。當時取錄活供。據陳王氏供。前在黃花苑和順下處混事。排七。名陳金寶。因八月間染患花柳。經該下處夥計高振雲將伊介紹在西德泉下處混事。因病未痊。故現在沙土山賃房養病。高某迭次謀殺未遂。今又至我家强行住宿不從。是以高某持刀。行凶等語。當經地檢廳派員檢驗活傷。係右耳刀傷一處。項刀傷四處。左手刀傷三處。驗畢即送醫院救治。聞已將此案送往法庭矣。

新舊自治之爭執 (淮陰)

內務部規定新自治法。敦促各省施行。而蘇議會通舊自治恢復案函。請省長公布。於是自治問題乃有新舊之爭執。近頃漣水自治學員王鴻生等。以舊自治人員違背法令。擅集舊會。特呈請省道查禁。胡道尹批詞。籌備自治事關全局。自有法令可循。何能一縣獨異。惟既據呈省長。仰候省令祗遵云云。又漣水自治協進會副會長唐某等。以正會長李某身居提倡新自治機關之中。又極力活動舊自治。特通函推翻其正會長。此間道自治協進分會已接到此項公函矣。(廿六日)

鎮埠糧食新市況 (鎮江)

鎮埠米價。近因米船來源稀少。不敷銷路。故略有看高氣象。現湘安米每担七元三角。滬江麻秈每担八元七角。南宿中號米每担八元二三角。次三河每擔七元八角五分。高三河每担八元二角。茶糙每担九元六七角。客茶米市甚少。售價每担十元另八角。至麵粉市價。現因上海花旗粉由一兩九錢增至二兩另五分。故本廠亦隨之漲高。貽成綠金山。每袋三元另五分。紅金山三元。九豐綠山鹿。每袋三元。紅山鹿二元九角。大豐綠和台。每袋二元九角五分。紅和台二元九角。泰來裕亨均無貨。觀其情形。仍有看漲之勢。小麥一項。近以無貨到鎮。已漲至五兩五錢一担云。

道養公社請撥工程費 (蘇州)

蘇城道養市民公社正副社長沈東璋孔綬之。近以胥門內來遠橋一帶。道路工程業經完全告竣。乘驪橋一座亦接續填平。應需經費計共洋四百餘元。除已由各舖戶籌募外。不敷尚鉅。爰於前日開細帳循例分函蘇州市公益事務所。暨工巡捐局。請予酌量補助。聞若再有不敷。則由公社設法挹注云。

紀家橋土匪殺人 (寧波)

甯波函 奉化紀家橋何紹裕紹庭之母。被匪勒贖。纍已身死。其屍由警備隊李管帶開訊。派員抬回。並電串何氏兄弟來甬料理喪殮。茲又得一確訊。述及何母被拔並致死情形。據云 陰歷九月十九日下午四時。何家來有匪徒七八人入內。假充割稻客。向何母借宿。時何母適坐臥椅。答謂『你們既是難民。借宿及給飯。本屬無妨 不過此地不太平。吾兒又不在。我們嚇怕』。匪等即謂借宿不借宿不妨。請你陪我們到房子裡游覽一週。此時有二匪將何母拉起。旁有周嫗『亦爲何母留饔』謂何母年已八十。不能起了』。該匪不顧。旁有一匪因何母左手攀住椅子。即袖鎗二鎗。將何母左手背打穿。彈入左腿。即挾何母而去。此被拔時情形也。何母因年老既受驚悸。又被傷創。次日即因傷身故。而該匪仍千方百計。誘騙何氏兄弟之贖銀。初該匪等本欲誘取牢數贖銀乃因接洽者爲某某。對於先取贖銀再行交人之說。未便啟口。後由某某接洽。將何母棉衣爲證。僞稱何母尚在。仍特先付贖銀後交人之議。旋因何氏兄弟不信。以致卒歸失敗。繼由某某又向何氏兄弟欲將何母照相給付一張。俾可對照。蓋被等意圖重照。以騙取贖銀。卒又不果。至本月初五日。尚有人接洽謂何母准予生還。但須出贖銀三萬六千元。先交一萬八千元。於某碼頭上交人云云。至初七日何氏兄弟接何母屍身已由李管帶抬回之甬電。遂即趕回料理喪葬。此迭次誘贖之經過情形也。

注意浙災遊藝大會之優點廣告

(一)女學界技術及跳舞 都是平時不容易看見的美技
(二)盲童學校學生體操排陣 此乃各界求之不得要看的體育
(三)戲劇大會串
(甲)各票房各票友演唱名貴之作
(乙)伶界聯合會特許九班演唱各舞台亦有認演特排新戲加入演唱之議
(丙)新劇社諸大新劇家大會串
(丁)坤班名伶大會串
(戊)崑班老伶工與清客名人大會串
(己)女子新劇大會串
(四)少年宣講團化裝演唱
(五)學界客串魔術戲法及三絃拉戲 外加絲竹大會
(六)武術大家大獻技
(七)灘簧大會串
(甲)男女本灘大會串
(乙)男女蘇灘大會串
(丙)四明班男女大會串
(八)華芳大會特別大會唱
(九)各影片公司輪流映演中外新影戲
(十)男女大鼓帶稽雙簧

尚有中西音樂各種種遊藝難以備列 而新世界原有各種遊藝均仍照常開演 上海題襟館書畫會陳列大有價值之書畫馬良先生與蕭嫻女士等之書乘揮毫鬻書助振均係難能可貴之際遇千載一時之盛會而各公司行號商品古玩等之寄賣助振亦皆各具熱忱良可感也男女各界人士欲得既做好事又得樂趣更可獲到三千五百元之頭獎希望乎請於十五日起到新世界南北兩部浙災遊藝大會來一遊焉（欲知獎品詳細參觀本會特別廣告）

恭賀新禧

金星人壽保險股份有限公司

總理 劉伯材
董事長 王正廷
協理 曾望雄
鞠躬

影印守山閣叢書出版 全書百十種外附珠塵別錄念八種上等白紙精印計百八十册定價百四十元今售特價百元郵費三元欲購從速存書不多遲恐不及

影印津逮秘書預約 全書十五集白四十五部上等白紙精印計二百册定價百六十元郵費三元六角

影印借月山房彙鈔預告 出版百念册白紙特價四十元郵費一元六角至陰歷年底止爲開年發售每部四十八元

影印墨海金壺預告 出版百六十册白紙廉價六十元郵費二元六角至陰歷年底止爲限開年發售每部七十元

影印士禮居叢書 出版大册添印蕘言大悲經四經音義等書共念三種四十册白紙定價七十二元特價四十二元郵費一元

影印拜經樓叢書 出版共搜羅最足三十種四十八册白紙定價廿八元特價十八元郵費八角

影印百川學海 出版四十册影印宋本白紙特價十四元郵費六角

影印宋六十家詞 出版三十二册影印汲古閣袖珍本白紙特價八元郵費四角

大觀錄出版 白紙做宋聚珍本大册廿三册特價十二元郵費四角

博古齋書莊啓 上海四馬路西首同興里口

張英穀女士著

舞蹈術 出版

特價六折 ○布面金字○袖珍小本○道令紙印○精美插圖○名人題序○內容豐富○

定價一元二角爲優待學生起見特價六折從速購書無多外埠郵票代現作九五折寄費另加一成

上海交通路新民圖書館發行

散拿吐瑾延年益壽粉

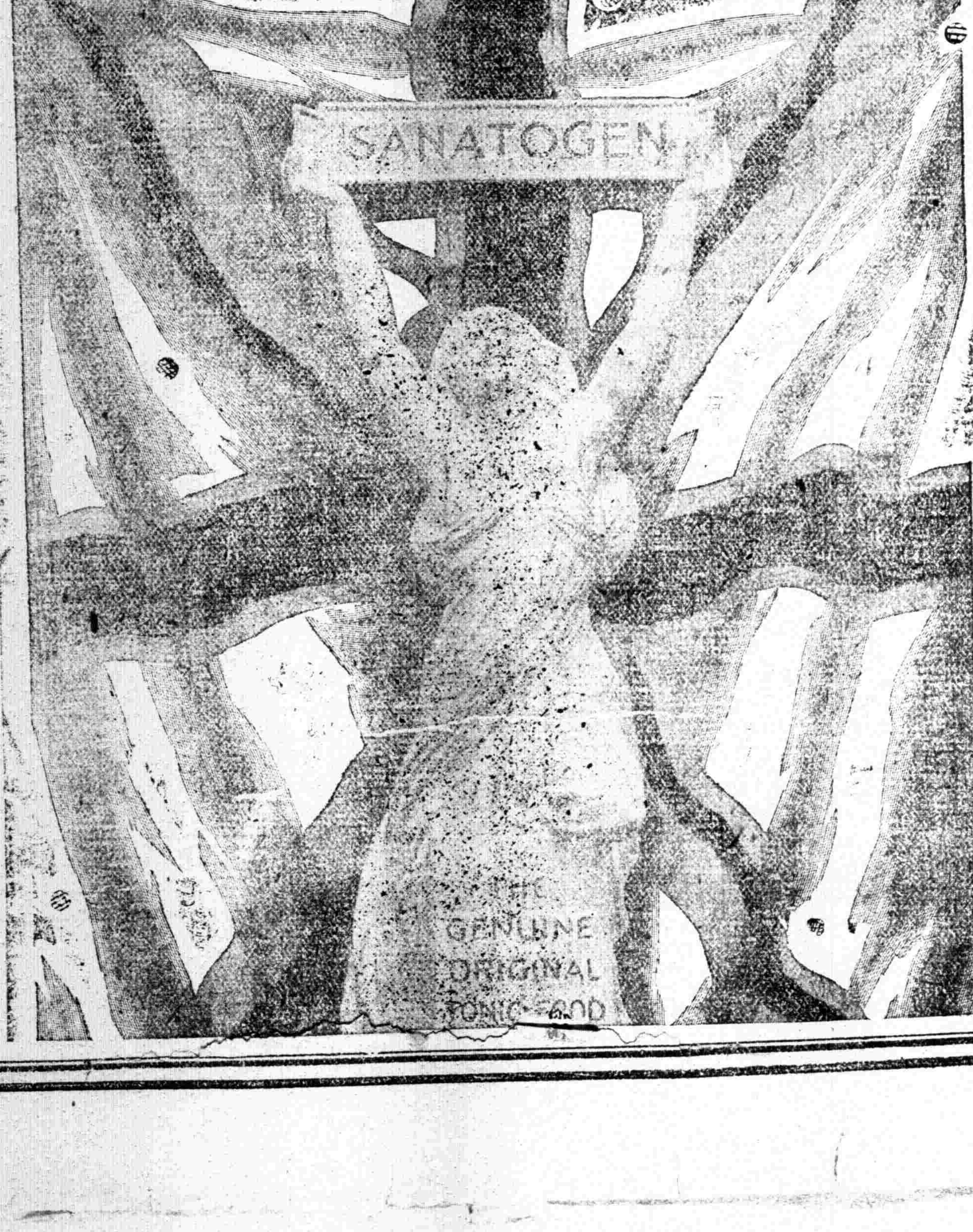

福美明達喉症救命大王

體質衰弱 腦力消耗 陽萎陰虛 血虧癆瘵 心悸健忘 病後食滯

本行印有精美樣本 各埠函索請附郵資三分當班寄奉不悞

經售處 中英 中法 普濟 華英 羅威 科發 勸業 太和 老德記 五洲 集成 永安 中外 亨大 德記 華洋 中西 屈臣氏 華美 先施 博羅 華英 大陸 良濟 大英 全球 愛華士 天津協和貿易公司 北京協和貿易公司 各埠藥房均有出售

上海栢林華發大藥行謹啓

謀洋務職事之利器 另設特別班 限一月畢業

本社發明閉眼術打字專科已十五年功課完備敎法精善洵爲各打字社冠現備洋行通用新式機器數十餘種並不售隻同樣一經來學即能閉目打字三個月精熟能用各種器故謀業輒得優勝隨時加數速記簿記畢業後並能介紹生意欲閱詳章來取 虹口乍浦路聯安里振華學社啟

全書一厚册凡二百六十餘面篇首有逆黨照片十六幀并民黨要人張溥泉先生居覺生先生等題序

上海電報局廣告 江蘇東坎於本月十五設局通報此啓

醫中之□ 英界南成都路大沽路口合安里遂道學社內設靈力療病所依哲學的研究發明靈力療病凡一切男女內外各科危險奇怪……不用藥物針灸經施治無不……自去年八月至今治愈萬二千餘號戒煙酒有毫無痛苦不能再吸之妙術……導源於易經特請海甯杭辛齋先生講授易學另有學則醫例函索內附相當郵票即……

君有咳嗽否

時際冬令冷暖靡定往往一日數變然衣着偶不經意易感冒鼻塞涕流(俗名傷風)吾人每以小恙無甚緊要惟咳嗽關係肺經若不速治必至咯血吐紅成癆矣本藥房發行保肺漿一藥功能止咳化痰養肺順氣不論久患初咳乾咳咯血喉啞音澀哮喘痰飲等症君如患上述諸症速購而服之定獲奇效本藥房又

製潤喉生津保肺飴每盒洋一元 化痰止咳藥每大瓶洋七角小瓶洋三角半 咳嗽化痰丸每大瓶洋四角小瓶洋二角 化痰止咳糖每大瓶洋五角小瓶洋二角五分 小兒咳嗽藥每大瓶洋四角小瓶洋二角五分 小兒咳嗽糖每大瓶洋四角小瓶洋二角 補肺杏仁露每大瓶洋四角小瓶洋二角 以上各藥歷經病家試驗均稱奇效患者按法服之可也 ●附告保肺漿每大瓶洋一元七角五分小瓶洋一元

●上海四馬路太和大藥房發行●各埠分號及各藥房均有出售

吉利

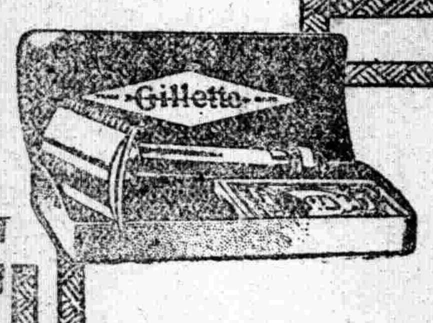

MADE IN U.S.A. Gillette KNOWN THE WORLD OVER

好禮品

冬至新年饋贈禮品所以表示誠意而敦睦情誼故於選購之際當詳加審察非關所値之鉅細全在擇其能投人之所好吉利保安剃刀應用簡捷舒適製造精巧美觀爲日常所必需人人所同好用作禮品必能使人因物而感及嘉惠之厚意且吉利保安剃刀堅固耐用親朋之誼亦必因之而永以爲好

如上圖者名『白朗宜』每把定價美金一元約合墨洋二元以兌率之升降與地方之遠近略有參差其餘種類繁多亦有在十元以上者

各埠大洋貨店及藥房均有出售如無請向經理處函購

上海仁記路賀勒洋行經理

Gillette Safety Razor Co.,

Boston, U.S.A.

橋牌肥皂

家庭實用

最好肥皂

上海白禮氏公司

質最好 價最廉 請試用 各洋廣 雜貨店 均有售

大愛國香烟

你吸的是什麼烟？

我吸的是大愛國！請問你吸？

我吸的也是大愛國！

口之於味，有同嗜焉，

哈哈哈哈……

中國南洋兄弟烟草股份有限公司啓

專醫花柳症 …一元

保元丸服後立可全愈每瓶一元各埠函購郵費加一

招牌一尺字每字二元 二尺字每字四元 二尺以上另議 堂匾同招牌 壽屏每幅十元 碑誌另議 蠟箋加半 金箋綾絹加倍 劣紙不書 墨費加一 筆資先惠

收件處上海各大箋紙號寓上海哈同路民厚北里四二十三號

本埠新聞

全埠同祝新年

▲各團體　福祥里商界聯合會。昨發通告云。十二年一月一日假老靶子路工界協進會。恭賀元旦之慶祝。凡各商界聯合會同人。務祈於是日三點鐘蒞所。歡聚一堂。共伸慶祝。

四馬路商界聯合會。前聯合二十二路聯合會。發起元旦慶祝會。本定今日在寧波同鄉會舉行。現已改定今日上午十時在新世界南部二層樓舉行。

東北城商業聯合會。定元旦上午。在會所布置禮堂。舉行慶祝。並備茶點招待來賓。昨發通告。請各商號屆時蒞臨。並請其升旗休業。又浙江路及百老滙路兩商聯合會均於今日上午十時。在會所開慶祝大會。

上海商業維持會。昨發出通告請各會員今日到會。舉行團拜禮。

儉德儲蓄會。今日備有茶點。歡迎會員。並請王志仁先生演講。題爲「西人之儲蓄」。及京劇團會唱。三弦拉戲。燈謎等游藝。以助餘興。並於晚七時舉行敘餐會。

虹口四育養成團。今日舉行慶祝會。先期由總務部　召集各部幹事。在會所聚餐。

▲公共租界　公共公廨檢察處。昨發通告云。一月一二號。即星期一二。係陽歷元旦。本廨民刑各庭概行停訊。辦公處一律停辦公事。特此布告。

公共總巡捕房麥警務長。以元旦日游人必多。恐有匪徒擾亂治安。昨特通令所屬捕房。今日加派中西探捕梭巡。

▲法租界　法會審官聶陳兩君。今日午前至法總領事署賀年。法紳商及法總巡費君。率同各捕頭向總領事道賀。法工部局等各機關辦事員均放假二天。

聶讞員會同法副領事葛君。昨日借薛華立路西牢。擇其在牢工作勤慎者十餘名。着即開釋。罪重者減輕數名。以資體恤。

法捕房特別機關。督察員黃金榮。會同華探目及全體包探。今日午前八時許。至法總巡費沃禮暨西探長戴薩克等處慶祝。

援粵初捷賀電

在桂滇軍。大舉討陳炯明。已下梧州。粵軍一三四師。亦同起響應。益以在閩討賊軍之出動。陳炯明勢孤力蹙。覆亡不遠。茲旅滬粵人楊海雲電滇粵各軍勉賀。分誌如次。

梧州探送滇軍諸將領官佐士兵均鑒。頃閱報載貴軍已下梧州。陳家軍退回封川等語。足見貴軍堅持護法討賊宗旨。百折不回。國家前途實利賴之。還希促勳陳家軍將領覺悟。早定粵局。粵人幸甚。中國幸甚　旅滬粵人楊海雲叩。

肇慶探送粵軍第一三四師諸將領官佐士兵均鑒。頃閱報載貴師通電促陳賊離粵。足見諸將領已有覺悟。前因陳賊炯明亂國禍鄉。至使漳州回粵軍人。名譽掃地。今有此正大光明之舉動。旅滬粵人極深欽佩。惟懇諸將士堅持討賊目的。爲粵除害。勿爲利誘中變。至粵鼎祝。旅滬粵人楊海雲叩。

張濤汝遁滬

▲軍隊完全交出

國聞通信社云。福建師長張濤汝。自在泉州爲許崇智臧致平王永泉各軍所敗。已於二十六日乘新濟輪來滬。於二十九日抵申。聞瀕行之時。衣物銀幣悉爲亂軍截留。故到滬之後爲狀甚窘。至張氏所部軍隊共二十餘營。據云潰散約四五營。王永泉收容約四五營。臧致平得其二二營。其餘機關槍十二架。完全軍隊約八營。概交許崇智統轄。

閩南現狀奠安之滬訊

昨泉安公司之達新船。從莆田及泉州來滬。儎有退伍兵四十餘名。商客二人。據來客云。莆田及泉廈地方現已安定如常。商旅通行無阻。所駐軍隊規律嚴明。毫無作擾情事。惟莆田縣虛知事。預借民間賦稅半年。約准明年抵還。日前山僻處所。曾有土匪蹤跡。嗣經各鄉組織保衛團防備後。今土匪已絕跡而保衛團亦已停防。至許臧王各軍隊。感情態度俱佳。傳聞上杭之王獻臣兵。已有一部分就編。粵陳兵隊倘守原駐地。

縣議會今日恢復

上海縣議事會參事會。今日正式開會。順序爲(一)振鈴開會。(一)議長入席。(一)議員入席。(一)來賓入席。(一)行開會禮。議長議員向國旗行三鞠躬禮。(一)議長致開會詞。(一)報告經過情形。(一)來賓演說。(一)議員演說。(一)籤定議員席次。(一)振鈴散會。

日郵局准今日撤廢

前日午後一時。上海日本郵政局接該國遞信省電。令日本在華郵局。限於十二月三十一日。不再受理郵件貯金匯兌等。今依中日郵政協約。准於今日撤廢云云。現上海日本郵局。已正式通告日僑。從即日起完全撤廢。趕辦結束。

淞口俄艦啟椗愆期

久泊淞口之白俄軍艦。本定昨日離滬。後因關單尚未簽發。昨日星期封關。星期一二三又因新年休假。故由許交涉員派員。昨詣關面請賴稅務司。商請特別通融。簽發關單。俾該俄艦等得早日離滬。大約該艦等遲至明晚(元旦)當可起椗。

裁兵勸告主任之第一電

全國商會聯合會本屆在漢開會曾經特別會議議決。公推聶雲台余日章蔣夢麟黃任之四君。爲裁兵勸告主任。四君曾一再商議進行方法。茲於十二年元旦。由四君聯名。發出勸告裁兵通電。原電如下。(銜略)其杰日章夢麟炎培。受全國商會聯合會之推舉。爲輿論所集中。念裁兵救國一語。勸告裁兵。竊蓋有年矣。其杰等從國人之後。以公以私。以筆以舌。聒於當局諸公之前。亦已熟矣。我當局諸公。寧不知多兵之毒。足以禍國害群殺身。而尚恬於裁。而有待於勸。自華盛頓會議席次。各國公言勸我裁兵。則不裁不足以對友邦。今掌大兵者。猶是同胞。豈忘愛國。而以積威負重責之身。外陷於猜疑。內圍於擁戴。其結果雖欲不以强藩自居而不得。則不裁不足以一國權。全國兵額。多至百五十萬以上。竭歲入三分二以養而尚不足。不惟利國利民一切積極事業。無從舉辦。乃至定額之政費無所出。到期之國債不能償。內旣患百官罷工。外且倡列强共管。則不裁更不足以整財政而免國亡。凡此皆全國國民之所焦愁者而亦當局諸公之所應顧者也。自頃以來。若新疆。若安徽。若江蘇。以及其他。各省區。亦嘗從事裁兵。雖屬局部之試行。亦旣功效之略見。此可以爲兵非諸公所欲留之物。而裁非今日不可能之事。特未有充分準備工夫。致未成一致進行事業。今其杰等所欲與諸公言者。請畧裁兵理由。專討裁兵方法。一曰裁兵會議。孔子有言。不患寡而患不均。惟裁兵亦然。今當局心理。不患我之裁。而患人之不裁。故其裁額必取均平。而其裁法必先會議。或曰全國政令未一。詎赴會者必先有統一會議。而後可言裁兵。不知統一與裁兵。如卵與鷄。互爲因果。雖目裁兵會議即爲統一會議可也。誰負召集之責者。中央政府固無旁貸。即凡軍事領袖。占地旣高於儕輩。愛國不後於他人。何妨率先提議。設有甲乙兩方。甲方倡議裁兵。乙方懷疑未應。此吾國民所當出而勸告者也。二曰裁兵善後。兵不難於裁。而難於裁後如何安插。安插之方。減一兵增一匪。若僅給資遣歸。決非澈底辦法。今產兵之區皆爲匪藪。觀此可知其故矣。有倡厲兵於農者。有倡化兵爲工者。凡所試辦。罔有可觀。以吾國交通之幼稚。苟行兵工築路政策。百萬之夫。十年以內。必不憂無工作。以吾國宜農地之富。未墾地之多。苟行屯墾政策。人給地十畝。但得二萬方里。可以養百萬人。二萬方里僅當中縣四五耳。若更兼施教育。行且盡化善良。自中山先生倡議於前。士大夫附於後。言滿天下。留待當局賢豪實現非常之業。此不僅解決裁兵問題。而大利所開。全國將不可勝食。諸公豈無意乎。三曰裁兵經費。國旣因兵而貧。乃求免於貧且死之故。復賣以籌款遣兵。此當爲最困難之一點。夫欲舉債於帑藏一空。債台高築之餘。不惟民力所不勝。亦爲國論所不許。然使其所舉之債。誠用以除大害。且藉以興大利。則不借不免于死。借且獲免於貧。忍痛於一時。圖安於永久。其輕重得失。必有能辨之者。所患無切實之計畫。無詳細之預算。無合法之手續。果其有之。安見國民不開懷接受乎。凡此諸端。祇陳大概。而其尤要者。當局諸公須以曉然之誠意。與斷然之決心。昭示天下。若渙大號。雖有萬難。行之而無畏。雖有羣疑。化之以不私。責己以平異黨之心。求言以集衆思之益。事未有不成者。若夫兵額如何規定。兵費如何限制。是在當局諸公之內審國情。外參輿論矣。兩院諸君子。本人民授予之職權。處最高監督之地位。竊願於制憲而外。以全力注此問題。今後誰能尊重民意實行裁兵者。選之爲總統。誰能發表政見力主裁兵者。任之爲總理。尤願國之耆宿。立策以導其先路。扶杖督其有成。萬方俱瞻。衆矢一的。其杰日章夢麟炎培。惟悲民命之困於水火。且惆國命之危於旦夕。謹以民國十二年元旦。掬誠致詞。冀聞大教。賜覆請由上海商會轉。附聞。聶其杰余日章蔣夢麟黃炎培。

恩斯坦博士昨已到滬

恩斯坦博士偕其夫人昨日十一時到滬。歡迎者頗多。今日午後二時。將在工部局講演相對論。

絲綢賽會代表出發

昨日江浙皖絲綢繭業赴美賽會代表團出發午後三時半。朱謙先等七代表齊集上海綢商會。由各團體歡送人步行歡送至新關碼頭。各代表握手告別。新關碼頭及總商會兩處。預由各團體商准護軍使。分撥軍樂隊四十名奏樂。頗極盛況。

馮少山之三大問題談

▲制憲　▲裁兵　▲整理財政

總商會推派赴漢參列全國商會聯合會代表馮少山。在漢口商聯會特別會議時。力主對於裁兵制憲理財三大端。國民實有促進之必要。返滬後又將此意發表於總商會常會。並經議決聯合本埠各團體。合組討論裁兵制憲理財委員會。馮君亦爲委員之一。茲於元旦日發表意見。題爲「今日之三大問題」。原文如下。

今民國十二年矣。而憲法尚未完成。此吾國人士對於今世共和先進國。當深引爲恥者也。憲法者國家組織之根本法也。憲法一日不制定。則國家一日不鞏固。而政治一日不進行。試問各法治國所不可缺之原質。如立法行政司法之三權分配也。中央地方之權限劃清也。吾國曾有一具備者乎。再進而察之。試觀各法治國國家與國民聯屬何如。而我則何如。各法治國中央與地方指臂之相使。頭目之相捍何如。而我則何如。即以外交關係言。各國對於一種缺少憲法原質之政府所承認者。亦不過以爲事實上有此一物。蓋因其無代表人民之集合體。徒以金錢陰謀武力專制。認爲統治權之所主。不但國內無和平之望。而國際信用。並見墮落。而不可挽回矣。夫無憲法不成其爲國家。旣如上述。然國民與國家關係。至爲切密。則國民參與國家制憲事業。乃爲今世法治國共通之現象。吾國採國會制憲說。據臨時約法第五十四條。所謂中華民國之憲法。由國會制定之。是也。當時立法本意。無非欲促憲法之成立。故以制憲爲國會之唯一職權。洎國會中斷。南北議和。於時又有所謂國民制憲說。蓋欲於國會以外。另組制憲機關。如民國七年王寵惠等加入組織之國民制憲倡導會。民國九年吳佩孚提倡之國民大會。皆是。夫國民制憲。本屬共和之眞理。然廣土衆民之中國。欲以制憲問題訴之於羣衆。其結果亦未必有利。徒增一時之紛擾而已。所以然者。國民之法律智識。縱能發達。亦必居少數。其羣然爲一般政客所利用。然則國民對於憲法也。非茫然無所主張。即制憲與國會制憲。均無當於實際也。然則吾國制憲程序宜若何。曰。今舊國會旣已恢復矣。宜促其鵠從前二讀會通過之憲法案。繼續完成。限期交由各地方法定團體決定。庶幾將來公布。乃得推行盡利而無流弊。蓋憲法與人民生活有深切關係。憲法一經定後。則國家之種種制度。以及人民種種事業皆因之而定。吾國民有不可不加以注意者也。雖然。今後制憲宜考察之點如何。近年地方分權之說甚盛。如湘省自治既已實行。其他如川粵等省亦將繼起。惟自治與聯邦有以異乎。曰聯邦之精神在自治。有自治而非聯邦者矣。未有聯邦而不自治者也。或謂聯邦者。邦先存而後結約爲國。國者不啻同盟而已。似又不能以自治之說概之。然聯邦者中土所稱之詞歐文之 federation 初不必指邦。即今日所習稱之聯省自治。亦可曰 federation 矣。又制憲對於政權運用一層。多採責任內閣制。即國務員對於立法機關負責。而立法機關對於國務員得爲不信任之投票是也。然責任內閣制。常不免議院紛擾之弊害。近年德意志新憲法。即規定所謂公民票決。以爲行政首長之退職及議員之撤回者。又近年風行世界之俄國新憲法。與德國新憲法之組織又不相同。俄國新憲法主張廢除議會制。而以蘇維埃制代之。與德國新憲法不集權於議會。用意其原相同。惟俄之蘇維埃　僅由無產之勞農階級所選之代表組織。而有產階級在蘇維埃共和國之下。反無選舉權。此又不免於貧民專制。若德國新憲法之採公民票決。並有所謂公民發案。則無非欲挽救議會政治之末流。使一般人民無論貧富。均有直接參政之機會耳。此又研究憲法者不可不知者也。

國家之規定兵隊也。所以防內憂與外患也。而中國兵隊。適足以召內憂與外患。曾憶日本尾崎行雄有言曰。中華兵隊與他國異。蓋皆個人之私兵也。所謂督軍所謂巡閱使。莫不各提私兵。耽於私爭。旣以其私兵事私爭私利。又以其私兵劫掠良民財貨。其亂暴無所不至。殆與匪徒同。於國防上不能有絲毫裨補。可斷言者。自國家平和之點。保護良民生業之點。減少私爭內紛之點。節約國費之點言之。宜裁汰之刻不容緩者也。而中國自南北紛亂以來。無論中央及地方。每經內爭一次。其兵額隨而擴充一次。今則兵即是匪。匪即是兵。不但鄉居人民苦之。甚且外國行旅亦有戒心。循此以往。國其能國乎。故裁兵爲中國目前急應研究之問題。毋庸疑者。然裁兵非可空談也。其能底於成與否。仍視國民之有決心與否而定。以吾輩之所主張。裁兵標準宜隨裁減時期而定。假如分三期裁遣。第一期應以民國五年爲標準。(據北京公文書報告。全國現有軍隊官兵總數。約共一百二十九萬零六百五十七人。年需餉薪二萬萬餘元。外加輸卒九萬二千餘人。軍隊特別費約需四千萬元　又海軍經費七百十五萬元。以上全國軍費共約二萬五千萬元。幾佔全國歲入五分之四)第二期應以民國三年兵額爲標準　第三期應以宣統末年兵額(按前淸末年預算三十六鎭　實際祇二十餘鎭)爲標準。總之兵費以全國歲入爲比例。不能超過預算三分之一。此其裁減一定之標準也。至裁兵安插方法。或由國家資送邊陲闢墾荒地。或修築鐵道。或修濬河道。或組織移民公司。設法移殖南洋各地。均可擇善而行。其裁減方法。在未統一以前。應由各省派出代表組織全國裁兵委員會。而裁減費用。如須借欵。最好以外國債權者爲裁兵委員會監察。亦策劃裁兵之一法也。雖然。裁兵廢督之說。亦旣倡之有年矣。裁兵之說。旣無異與虎謀皮。近年各省　嘗有易督軍之名爲總司令或督理者矣。其擁兵自恣之弊。仍無少減於曩昔。嗚呼。以今日中國之兵不能裁。而欲輕減人民之痛苦。維持社會之安甯。企圖財政之整理。多見其不知量矣。然則今後果用何法以實行裁兵乎。曰。各省督軍既無裁兵覺悟。而北京政府又無裁兵能力。無已。惟有假手於外國銀行團。以促裁兵之實。因新銀團挾資東來。鑒於中國內爭無已。不敢投資。故其贊成中國裁兵之舉。可以概見。此乃最近一部人士之主張。平心論之。裁兵何事　而乃利用外國銀行團以成之。又烏乎可。故裁兵之舉。希望於各省督軍及北京政府旣不可能。假手於外國銀行團。亦太失自國體面。此吾國民對於裁兵問題。宜急起直追。爲深切之討論。以促其實行者也。

我國財政之紊亂。至民國而已極。財政困難之危機。至今日而愈顯。於此而言整理之方。蓋亦憂憂乎其難言也。而政府當局。迄未稍有覺悟。務濫用以供揮霍也如故。藉借債以圖囘扣也如故。任武人擴張軍隊。爭占地盤。枯竭所有財源也。亦莫不如故。且加甚焉。旣借債以應行政費開支。又借債以付內外債本息。債台層築。不知底極。吾人試閉目以思。外債本息不還。則債權國將出而行使債權。自由處理担保品。或更進而共管中國之財政矣。內債庫券與銀行小借欵不還。則凡與政府往來及利用存欵購存債券之銀行。勢必同時周轉不靈。相率閉歇。引起全國金融之大恐慌矣。欠餉欠薪。積欠不發。則軍隊之譁變。京官之罷工。日有所聞。然我國人口號稱四億。土地之富。最稱饒藏。而卒不免財政之窮乏者。何哉。是亦不難知其故矣。其一。憲法既未完成。則內政不能統一。而各省督軍擁兵自恣。恰如封建時代之諸侯。中央政府經費。旣不能仰給於各省。而關稅鹽稅又在國際管理之下。不能自由使用。此其一原因也。其二。軍費旣占國歲入五分之四。則竭全國之脂膏。以塡軍人之慾壑。全國紛亂。因而更甚。蓋督軍巡閱使所要索之經費。簡言之。即督軍維持自己地盤之費。亦即所以控制中央之費愈多。則督軍之爪牙愈衆。而督軍之野心愈不可遏。此又其一原因也。財政弊害之原因。旣如上述。今後整理之方法果若何。以吾人之所見。財政應分爲國家財政。地方財政。國民經濟三種。而整理之。所謂國家財政之整理者。詳言之。爲處金本位之採用。全國貨幣之統一。國家銀行之建設。國家收入之整頓。國家支出之撙節。預算決算之實行是也。所謂地方財政之整理者。詳言之。即地方銀行之組織。地方收入之整頓。地方支出之撙節。預算決算之實行是也。所謂國民經濟之整理者。即增加個人收入。減少個人支出是也。至國家收入地方收入之如何整頓。不外舊稅之整理。新稅之創辦。國家支出地方支出之如何撙節。不外裁汰無用之軍隊。廢止駢枝之機關是。其委細當俟異日專篇喧闐吾人耳鼓矣。而政府當局恃債爲活。竭澤而漁。朋分爲市。每國家變亂一次。甚於刦掠一次。卒至今日財政之基礎全覆。國民之經濟日枯。近各國共管財政之說又見告矣。我不自謀。人將起而代之。此今日世界經濟競爭不可避免之事實。吾輩不欲立國於二十世紀之太平洋岸則已。如欲立國於二十世紀之太平洋岸。則羣策羣力。監理財政。其惟今日國民之天職乎。其惟今日國民之天職乎。

要之裁兵制憲整理財政三者。宜同時並舉。理財不從裁兵着手。則軍人抱無厭之求。財政決無整理之望。其最要者。尤在統一南北。制定憲法。於是由憲法以產生責任內閣。方能舉裁兵理財之實。國人果有一致之決心乎。幸速起而圖之。

專以研究花柳……成新醫界……
程如六〇六……

此丸效力　信用久著
咳嗽肺癆　有備無虞

驅逐旅日華工之呼籲

日政府近藉口檢查。將旅日華工小商人驅逐回國。現國人之在日營商者。生計商業俱蒙影響。最近旅日學界來電呼籲。錄之如下。

▲東京留日學生來電 上海各公團鑒。日政府近驅逐華工。較前猶烈。國人在日營商者。幾盡被遣回。生計頓絕。呼籲無門。乞滬上各界協力抗爭。電外交部速提交涉。至盼。旅日學界願爲聲援。東京周金聲王志良等同叩陷。

▲旅滬留日學會覆電 (上略)來電悉。滬上商學界。恐聞之餘。深爲憤慨。刻正與各界接洽。如何再電覆。旅滬留日學會叩世。

小沙渡大火慘刦

▲焚斃三十餘人

小沙渡江北草棚。慘遭火焚。較去年胡家木橋尤甚。小沙渡澳門路口。本屬荒野。遞年工廠日增。江北工人於荒野搭建蘆棚千餘舍。留老幼看守。前日下午三時。沿荒野北向之蘆棚。突然火起。時各工人均在廠作工。看守者無力施救。且天旱已久。蘆棚乾燥異常。兼之潮風正起。遂致不可復遏。迨三時十五分。始有新閘救火車及該處消防隊前往灌救。而自來水龍頭距離約里許。水力不足。灌救爲難。此時哭聲振天慘不忍聞。救火員顧福林周大海童阿林王東海等四人。上棚灌救。棚倒致傷。及夜間十二時方熄。計焚斃人口三十八人。小孩居多數。現各人以無家可歸。露宿路旁。焦頭爛額及天寒縮瑟之慘狀。慘不忍覩。昨日上午十時許。中國濟生會濟生隊同濟生醫院醫生馳往調查。並施救護。傷重之董氏王氏及男工楊魯寶錢登弟等七八人。用汽車送至寶山路濟生醫院治療。一面請求濟生會設法救濟。

海關水巡去年之報告

海關水巡捕房梅捕頭。昨將十一年辦理各案。分別造具清册。彙報稅務河泊兩司。(一)浦江撈獲船隻料葛案一百十件。(二)船戶駕駛不愼傾側失事。報案者四十一件。(三)查獲水面違警受罰案二百九十九件。(四)拘獲浦江竊案二百八十四件。(五)破獲烟土案十四件。(六)私運手槍案三件。(七)破獲水面姦拐案三十四件。(八)報告失竊案二十八件。內破案七件。(九)颶風吹翻駁船案五件。(十)撈獲遺失木頭案三十四件。(十一)輪船失火案一件。駁船失火案一件。(十二)救獲失足落水者華人十一名。西人一名。(十三)撈獲浮屍案計西人屍體二具。日人一具。華人一百五十一具。(大昇輪船失愼溺斃者不在內)。以上各案。除情罪較輕由捕房照章處罰外。其解送地方檢察廳發落者。計共一百三十九件。

滬甯路購料之交涉

交通部關於滬甯鐵路購買材料一事。於一九一六年八月十日及十一日。曾與中英公司交換函件。協定辦法。茲該公司對於該交換函內。有所誤會。函致鐵路督辦交涉。當經逐條解釋。茲覓得其來往原文如后。(譯中英公司梅爾思致交通部鐵路督辦函)敬啓者。茲鄙人接滬甯鐵路總工程司兼總管報告。謂貴部近日關於購買材料一事之通令。與該路辦法不合等語。查貴部與敝公司於一九一六年八月十日及十一日交換之函。曾協定辦法如下。(一)應請注意。滬甯鐵路一切事件。凡屬於該路預算範圍以內者。無庸先行陳明交通部。該局長得逕行辦理。俟辦後再行報部。以免延誤。凡該局長接奉交通部通令。其中或有與該路特別情形。或當地情形不合之處。得由局陳明。今該局長忽畧此項協定辦法。關於每年須常向倫敦所訂之材料。請示部中。違反成例。以致延誤日行事務。應請飭令該路局長。按照一九一六年協定辦法辦理。凡關於預算以內之事。無須預請部示。祈於飭知該局長後。示一復函。聲明已經行知爲荷。(交通部鐵路督辦覆中英公司梅爾思函。)梅爾思君鑒。逕復者。十月二十四日來函具悉。查本部頒有購料條例。係爲整頓國有各鐵路購料辦法。藉防浮濫而示愼重。凡屬國有各路。無不恪遵辦理。獲益匪細。滬甯亦國有各路之一。自應遵奉部令一體辦理。尊函根據一九一六年八月十日之公函。對於此節。不無誤會。茲答復如下。(一)上述公函之第一條所開。事關本部與該路局長間之辦事手續。局長經辦事件。應否請示本部。本無須第三者過問。貴公司對此諒亦表示同情。(二)該原文稱。「凡在鐵路逐年預算所列款項範圍以內之事件。一經呈請局長決定者。局長應卽迅決。並無先請部示之必要」云云。是此條原文。祗謂無先請部示之必要。並非謂不應先請部解決之權。旣在局長。則局長當然應有考慮之餘地。不能任他人强求解決。(三)該路原文又稱。「如接奉通行各路之部令而有特別或地方情形不能照行之處。該局長得呈請交通部注意」等語。查自上年八月八日公布購料條例以來。迭經本部飭該路遵照辦理。迄今已一年有餘。該路總工程司克禮阿。如認爲有特別或地方情形。不能照行之處。自應早請局長呈部聲明。本部無不樂爲解釋。今事不出此。徒爲越範之干涉。實本部所不解。(四)購料條例。主旨在愼重材料。必須明塲購買之規定。不相牴觸。故該路對於購料條例之實行。實無特別或地方情形不能照行之處。(五)國有各路。凡遇購料之時。如果恪遵該條例辦理。局長呈文一經到部。無不一二日間立卽批出。苟有就延時日者。必係與該路條例有不能悉合之處。致須往返請詢。不能立予批准。故本部以爲辦事迅速。免有延誤起見。最妙之法。莫如事事悉照該條例辦理。且材料爲鐵路支出大宗。不容牽兩決定。其較爲重要者。尤應由總工程司早爲籌備。俾不致臨時倉猝。(六)總之此項條例。經國務會議通過公布。係本稽核路務之一種行政方針。決須貫徹始終。絕無通融之餘地。國有各路。自遵照該條例辦理以來。獲益匪細。已如上述。滬甯如果一體遵辦。每年所省實多。不獨部路咸受其福。卽債權人亦得分淨利益。諒亦爲貴公司所贊同也。綜述六者觀之。是滬甯如果遵照購料條例辦理。旣無妨碍。又有利益。且與一九一六年八月十日之公函。亦並無關係。尊函請飭知該路局長云云。應毋庸議。除另令滬甯局轉飭總工程司克禮阿。勿再違抗部令致干未便外。特此布復。順頌台祉。

歡迎中國影戲之熱烈

中國藝術會。昨在寶昌路貝勒路牛戲院開幕。除表演各種藝術外。並映演明星影片公司新出影片五種。故觀者異常擁擠。日夜共二千餘人。各種藝術俱堪病意。如潘安卿女士之走鋼絲。潘三潘四兩童子之滿天飛。一經表演。掌聲雷動。至映演影戲時。對於中華隊軍容之獲勝。兩頭人廚師之滑稽。愛國女學舞蹈之美麗。歡迎尤甚熱烈。聞該會已預備於三日四日續演兩天。

▲誌謝 昨承大東書局惠贈第六集「紫蘭花片」一册。謝謝。

時評 三

今年元旦的氣象

今年元旦除了慶祝以外，有中國國民黨底宣言，聶雲台等四君底勸告裁兵通電，馮少山君底三大問題論文，比較往年，已是氣象一新了。

勸告裁兵通電與三大問題論文中，有相同的一點，便是主張借外債裁兵，論文更有外國債權者爲裁兵委員監察的話。

倘然此種主張竟爲由衷之言，或者未及審其利害；否則值外人共管之說方興的時候，豈忍推波助瀾。

通電中提及安徽裁兵，認爲已少見效果；但安徽裁兵並未借外債，這一點要請勸告裁兵者注意。

再有引起吾人懷疑的兩句話，便是勸告裁兵電末節，有『誰能尊重民意，實行裁兵者，力主裁兵者，任之爲總理。』

雖是對北京兩院說的，然假使實行裁兵力主裁兵的不止兩人，便怎麼辦，豈非大滑稽嗎？

誰能發表政見，舉之爲總統。

四君盛言之下，或者沒有顧及，然以職位爲鼓勵裁兵之具，實在是最大危險。

從前爭總統爭總理的惡潮，鬧了許多怪劇，直到如今沒有平息，要是再勉勵他們競爭，其紛擾不知至於何日了。

今天是民國十二年的第一天，我先祝國人思想進步。 (際安)

東南醫院

特設花柳病專科 下午一至八時 診金五角 號金八十

梅毒 注射德國新出梅毒聖藥 抗毒雷 詳章函索卽寄 每針十元 德國六〇六每針五元 元至十元加打小針不另取資

白濁 射德國白濁苗漿 不論新久均可限日斷根 每針一元

下疳及橫痃 新法治療 收效極速

院址 北河南路七浦路口

大東醫院

院址(一)大東門口電話南市八十號 (二)法租界嵩山路巡捕房對面

續治 內外各科 療肺科 戒烟科 花柳科 小兒科

門診 上午第一院 下午第二院 診金五角 號金一角

出診 不拘時刻 診金二元 深夜加倍

療肺 各種新藥注射 及自製治肺水 不論深淺均得根治

戒烟 秘製消癮粉 不間斷

梅毒 注射德國抗毒

大東醫院院長醫學士董君翼孫

恭賀新禧

永泰和煙草股份有限公司敬賀

西醫王楚石面授秘術專

林自由專醫腎病

凡患腎虧遺精陽痿早洩艱嗣 欲得最特效的根本治療者 發育不全婦人經病不孕等症 可來診治 開診時間每日午後一時至五時 逾時不候 診費五元 藥劑在內 遠地患病通信配藥 函索卽寄 例照門診 空函不答 醫室在三馬路雲南路口

專治咳嗽 醫生 唐拾義久咳丸

專門治咳 唐拾義 上海三馬路 父子大藥房

商務行情

各國匯兌
昨逢星期日銀行封關無市

國外貨幣 (三十一日)
[illegible]

金市 (十二月三十一日)
[illegible]

銀市 (十二月三十一日)
[illegible]

錢市 (十二月三十一日)
[illegible]

滬南米市
昨日滬南來源甚稀錯路仍旺市價均漲起一二角致貨行情列下
[illegible]

麪粉 (十二月三十一日)
[illegible]

糖市 (十二月三十一日)
[illegible]

油豆餅市
[illegible]

船期

輪船進口報告
[illegible]

輪船出口日期
長江出口 甯波出口 通州揚州班 定海穿山班 定海石浦海門班 溫州班 汕頭廣州香港出口 [illegible]

宜昌出口班 浦口出口班 青島出口班 威海衛天津班 秦皇島班 烟臺天津班 崇海出口班 海參威 各國郵船出口 舊金山班 香港小呂宋 廣東出口 西雅圖 美洲溫哥式 英國倫敦 法國出口 德國出口 意奧 日本出口 印度 各國郵船出口 歐洲 紐約 波特蘭 檳榔 北歐
[illegible]

新出 書學秘旨要訣大觀
[illegible]

易學叢書 預約券
▲開始 ▲出售

通．五．大洲哲學之郵．發．二千年未闡之祕．第一期學易筆談二集四卷陰歷十月底出版第二期易楔五卷易數偶得讀易雜識鄭氏易說訂各一卷兩期共書十六卷用上號粉連大字精印分裝八厚本

定價第一二期二二元六四角共計五元預約券兩期合併共售大洋三元以一千部爲限自十月朔起至十一月底截止外埠每期外郵費二角郵票代用九折

預約劵發售處 望平街松蘊印書局

學易筆談初集已未秋在廣州刊行不久即購取一空年來訪求借鈔者甚衆爰與二集及易楔諸稿一幷付印各書提要及第三期目錄詳載易學叢書緣起如蒙函索請附郵票四分寄法租界仁和里八號研幾學社收當與本書樣張一幷寄奉不悞

光華眼鏡公司

本公司自製各種最新式光學鏡片物質精良價格低廉如蒙惠顧無任歡迎

上海英大馬路大慶里口 本公司啓

電話中央六八九六

分公司 北京 漢口 香港 廣東

振華油漆有限公司

註冊商標

本公司自設廠製造飛虎牌各色國貨油漆以來頗蒙暢銷且有應接不暇之勢故特擴充製造廠預備多出產額以應主顧無缺貨之虞而期推廣營業除各色油漆外並製上白鉛粉鉛丹白石膏粉光粉及各種生漆均皆齊備價亦克己賜顧諸君請向虹口天潼路一○三號發行所接洽 電話(北)六六一一 製造廠小沙渡

中國精益眼鏡公司

農商部註冊 國貨展覽會特獎 銀牌 南洋物品研究會特獎金牌 謹防假冒

總公司 上海英大馬路泥城橋東

分公司 北京 天津 濟南 漢口 長沙 香港 廣州 杭州 南京

配光驗目蓋非特驗目 配光運機磨片量面裝架專門技術 光之鏡片損人目光 不真實之僞貨自損名譽 美國畢業光學專家 凡東西洋專家所能造者本公司無不照造照配 各人面部裝配

電話三千八百九十五號

孫緯才新法每十一元包醫
梅毒 新淋老濁 各症 均用德國新藥 每針二元 效速 可立斷根 診所 法租界八仙橋中法學堂隔壁

中堂 聯對 屏條 橫幅 冊頁 摺扇 紈扇
中堂 四尺四元 五尺六元 六尺八元 七尺十元 八尺以上另議
聯對 四尺四元 五尺五元 六尺七元 七尺十元 八尺十四元
屏條 照中堂減半 橫幅 全幅同中堂 半幅同屏條

恭賀新禧

敬祝各界 長樂永康

中國南洋兄弟烟草公司謹祝

民國日報新年增刊

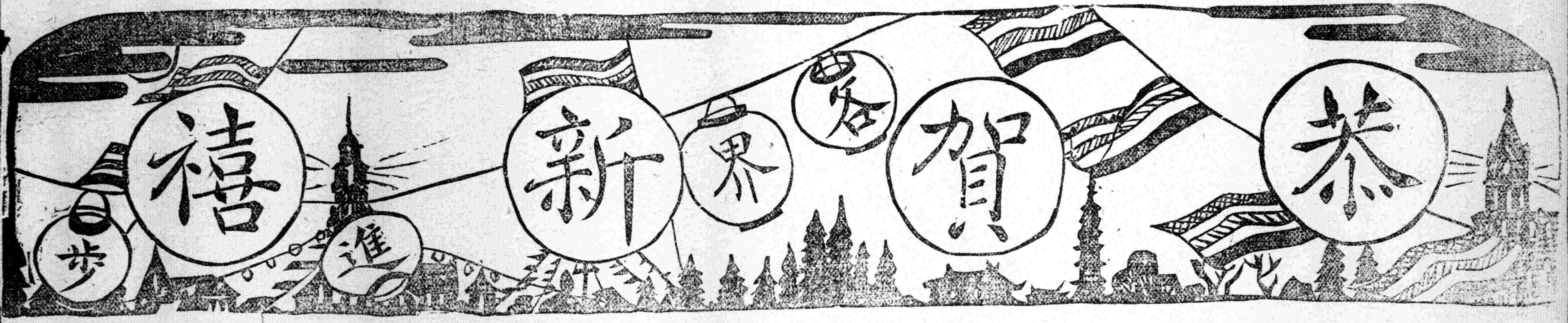

蔣作賓	王伯羣	陳璧君	汪兆銘	張繼	胡漢民	孫洪伊	譚延闓	黃大偉
謝持	孫科	楊庶堪	居正	程潛	柏文蔚	蔣尊簋	馬君武	徐紹楨
丁惟汾	盧師諦	張人傑	呂超	于右任	郭泰祺	黃復生	蔣中正	陳策
張國元	田桓	但燾	朱卓文	郭標	劉生初	楊虎	管鵬	周佩箴
彭素民	謝良牧	朱霽青	林業明	李紀堂	張秋白	趙鐵橋	徐蘇中	孫鏡
孫鏡亞	朱蔚	陳樹人	沈卓吾	謝心準	周雍能	陳樹枬	伍哲夫	朱幹卿

恭賀新年
上海民國日報東三省總分館
凌印清
武揚

恭賀新年
鎮威上將軍
東三省保安總司令
張作霖

恭賀新年
奉天省財政廳長
代理奉天省長
王永江

恭賀新年
東三省保安副司令
陸軍中將
孫烈臣

恭賀新年
東三省保安副司令
陸軍中將
吳俊陞

恭賀新年
奉天省議會
議長 白永貞
副議長 范先炬
呂榮寰
秘書長 侯治平

恭賀新年
東三省省議會聯合會

恭賀新年
東三省保安總司令部總參議
兼總參謀長管理測量局事宜
楊宇霆

恭賀新年
東三省陸軍整理處副監兼陸
軍第二十七師師長陸軍中將
張作相

恭賀新年
東三省陸軍整理處參謀長兼
步兵第二旅旅長陸軍少將
張學良

恭賀新年
東三省陸軍步兵第六旅旅長
郭松齡

恭賀新年
東三省陸軍整理處副監
姜登選

恭賀新年
中東路護路總司令兼辦事長官
朱慶瀾

恭賀新年
東三省民治俱進會

恭賀新年
東三省民治俱進會長洪維國

恭賀新年
奉天外交署長佟兆元

恭賀新年
奉天省會警察廳長王家勳

恭賀新年
鴨綠江採木公司理事長李友蘭

恭賀新年
鎮威上將軍衛隊混成團團長欒雲魁

恭賀新年
張敬堯

恭賀新年
甯武

恭賀新年
奉榆鐵路局長唐文高

恭賀新年
奉天賽馬游花園無限公司

恭賀新年
衣知機

恭賀新年
張制鈞

恭賀新年
奉天日站天泰棧主人王恩普

恭賀年禧
奉天日站天聚東主任馬錫九

恭賀年禧
奉天省城興業銀行

恭賀年禧
奉天遼陽東泰轉運公司
電話一七八號

恭賀年禧
奉天遼陽益源昌
雜貨商品販賣

恭賀年禧
奉天日站大春當
欒春圃

中國國民黨宣言

中國之所以革命。與革命之所以成功。原因雖繁。約而言之。不外歷史之留遺。與時代之進化而已。蓋以言民族。有史以來。其始以一民族成一國家。其繼乃與他民族糅合摶聚以成一大民族。民族之種類愈多。國家之版圖亦隨以愈廣。以言民權。則民爲邦本之義。深入於人心。四千餘年殘賊之獨夫。鮮能逃民衆之斧鉞。以言民生。則不患寡而患不均之說。由學理演爲事實。求治者以摧抑豪强爲能事。以杜絕兼并爲盛德。貧富之隔。未甚懸殊。凡此三者。歷史之留遺。所以浸漬而繁滋者。至豐且厚。此吾人所以能自立於世界者也。然民族無平等之結合。民權無確立之制度。民生無均衡之組織。故革命戰爭。循環不已。盛衰起伏。視爲固然。而未由覩長治久安之效。近世以來。革命思潮。磅礴於歐。漸漬於美。波蕩於東亞。所謂民族主義。民權主義。民生主義。乃由磨礲而愈進於光明。由增益而愈趨於完美。此世界所同。而非一隅所能外者。我國當此。亦不能不激勵奮發。於革命史上開一新紀元矣。本黨總理孫先生文。內審中國之情勢。外察世界之潮流。兼收衆長。益以新創。乃以三民主義爲立國之本原。五權憲法爲制度之綱領。俾民治臻於極軌。國基安於磐石。且以躋於有進而無退。一治而不復亂之域焉。夫革命之內容。既異於前代。革命之手段。亦因以不同。前代革命。雖起於民衆。及其成功。則取獨夫而代之。不復與民衆爲伍。今日革命。則立於民衆之地位。而爲之嚮導。所關切者民衆之利害。所發抒者民衆之情感。於民衆之未喻。則勞心焦思。瘏口曉音。以申儆之。且不恤排萬難。冒萬險。以身爲之先。及其既喻。則相與戮力。鍥而不舍。務蘄於成而後已。故革命事業。由民衆發之。亦由民衆成之。本此宗旨。爰有興中會之組織。事出非常。頓遭挫折。繼以時勢之推移。人心之感動。志於革命者。乃如水之隨地而湧。於是更擴而爲同盟會。黨員徧於各省。而瀰漫於海外。主義之宣傳與實行。前仆後繼。枕藉相望。黨員爲主義而流之血。殆足以滌盡赤縣之腥膻矣。清廷既覆。民國肇興。以爲破壞已終。建設方始。憲政實施。宜有政黨。故國民黨因以成立。中更癸丑之變。痛邦基未固。國難方殷。復有中華革命黨之改組。集合同志。努力與賣國稱帝者爲敵。及帝制既踣。革命之進行於以停止。既而武人毀法倡亂。國內洶洶。連兵數載。未獲甯息。同人感於主義之未貫澈。責任之無旁貸。乃更組織中國國民黨。以與全國人士。共謀完成民國建設之大業。而期無負初衷焉。蓋吾黨名稱雖有因革。規則雖有損益。而主義則始終一貫。無或稍改。溯自興中會以至於今。垂三十年。吾黨爲國致力。雖稍稍有所成就。而挫折亦至多。顧所成就者。爲主義之成就。而所挫折者。則非主義之挫折。特進行之偶然顚躓而已。民國以前。吾黨本主義以建立民國。民國以後。則本主義以捍衛民國。前此數年。爲民國與非民國之爭。最近數年。爲法與非法之爭。反對者所挾持之力非不甚强。然卒於一蹶而不能復振。蓋其所施爲者。違反國情。悖逆時勢。有以使然也。然亦惟反對者之梗阻與中立者之觀望。遂致民國之建設事業。進行遲滯。三民主義。尚未能完全實現。五權憲法。亦未得製定施行。此吾黨所爲旁皇不可終日者。撫已有之成效。既不敢不自勉。思現存之缺憾。又不敢不自奮。則惟有夙夜黽勉。蘄進不已。以求最後之成功已耳。所謂成功者。非一人一黨之謂。乃中華民國。由阽危而鞏固而發揚光大之謂也。本黨同人。爰據斯旨。依三民五權之原則。對國家建設計畫。及現所采用之政策。謹依次陳述於國民之前。

創造中華民國大總統

孫中山先生最近肖像

一　前清專制持其甯贈朋友不與家奴之政策。屢犧牲我民族之權利。與各國立不平等之條約。至今清廷雖覆。而我竟陷於爲列强殖民地之地位矣。故吾黨所持之民族主義。消極的。爲除去民族間之不平等。積極的。爲團結國內各民族完成一大中華民族。歐戰以還。民族自決之義。日愈昌明。吾人當仍本此精神。內以促全國民族之進化。外以謀世界民族之平等。其大要如左。

甲　勵行教育普及。增進全國民族之文化。

乙　力圖改正條約。恢復我國國際上自由平等之地位。

二　現行代議制度。已成民權之弩末。階級選舉。易爲少數所操縱。欲踐民權之眞義。爰有下列之主張。

甲　實行普選制度。廢除以資產爲標準之階級選舉。

乙　以人民集會。或總投票之方式。直接行使創制複決罷免各種。

丙　確定人民有集會結社言論出版居住信仰之絕對自由權。

三　歐美經濟之患在不均。中國之患在貧。不均則爭。貧則宜開發富源以富之。惟富而不均。則仍不免於爭。故思患預防。宜以歐美爲鑒。力謀社會經濟之均等發展。及關於社會經濟一切問題。同時圖適當之解決。其綱領如左。

甲　由國家規定土地法。使用土地法。及地價稅法。在一定時期以後。私人之土地所有權。不得超過法定限度。私人所有土地。由地主估報價值於國家。國家就價征稅。並於必要時得依報價收買之。

乙　鐵路鑛山森林水利。及其他大規模之工商業。應屬於全民者。由國家設立機關經營管理之。并得由工人參與一部分之管理權。

丙　清查戶口。整理耕地。調正糧食之產銷。以謀民食之均足。

丁　改良幣制。以實貨爲交易之中準。並訂定稅法。整理國債。以保全國經濟之安甯。

戊　制定工人保護法。以改良勞動者之生活狀況。徐謀勞資間地位之平等。

己　確認婦女與男子地位之平等。並扶助其均等的發展。

庚　改良農村組織。增進農人生活。徐謀地主佃戶間地位之平等。

同人所計慮。尚有不止於是者。右所陳述。特其厓略。其餘國家重大事項。將依本黨規程。就專任委員研究之結果。繼續就商於邦人君子。謹此宣言。中國國民黨本部。

中華民國十二年正月一日

中國國民黨黨綱

(一)三民主義

(甲)民族主義　以本國現有民族構成大中華民族實現民族的國家

(乙)民權主義　謀直接民權之實現與完成男女平等之全民政治人民有左列各權

(一)選舉權

(二)創制權

(三)複決權

(四)罷免權

(丙)民生主義　防止勞資階級之不平求社會經濟之調節以全民之資力開發全民之富源其大要實施如左

(一)國營實業　凡國中大規模之實業屬於全民由政府經營管理之

(二)平均地權　由國家規定土地法使用土地法及地價稅法以謀地權之平均

(三)改革貨幣　革新貨幣制度以謀國內經濟之進步

(二)五權憲法

(甲)立法權

(乙)司法權

(丙)行政權

(丁)監察權

(戊)考試權

以五權分立爲原則完成民國更進步之憲法

人民今年的功課

從民國十一年元旦起，到十二月三十一號止，中間不論男女老小，各自忙了一年，替社會告了多少福？替國家掙了多少氣？ 可憐，一些福沒造，一口氣沒掙，這不是白過了這一年，白加了一歲！ 在社會已經改造過的，國家已經興盛了的，人民在自謀生活以外，總要分一部工夫出來保效社會與國家；獨有中國的社會——還沒改造過的社會，中國的國家——遠談不到興盛的國家，竟沒受人民一些恩惠，這是除野蠻民族以外，一件人事中的怪事。

說人民不願意替社會造福國家掙氣嗎？未免太冤枉了他們。 他們也曾痛心切齒，也曾唇焦舌敝，也曾試驗過所採用的方法，也曾開始過民衆底運動，然而都沒效力；好像中間隔了一層障壁般，總是一步進不得。 蒼蠅在紙窗上亂撞，他並不知道攔路的是紙窗，只知道眼前發現的是光明，這才直撞到死，依舊在窗裡，和光明還隔着一重紙障。 假使蒼蠅明白了眼前有紙阻着向光明裡去的途徑，其實也沒奈何這紙，因他有認識紙窗的知識，還沒打破紙窗的工具啊！

蒼蠅撞紙窗是那樣的可憐，人民對於社家又怎樣呢？ 痛心切齒，唇焦舌敝……都是不認識紙窗的行為，直這樣到死，也只做了無知識的寃魂。 也有已認識了紙窗的，然而隔着紙窗，只會搓手歎氣，和蒼蠅一樣沒有錢得工具。

撞了一年，已經有了覺悟嗎？ 要替社會造福，國家掙氣，須先認識阻礙國家社會進步的魔障，要掃除魔障，須先認定掃除魔障的工具。

甚麼是社會國家底魔障呢？自然是惡政府了。 惡政府魔障國家進步處，還容易認識，魔障社會進步處，非但不易認識，並且浸潤得極微極深，毒根一種，要拔去時比國家的毒還難；所以因謀社會進步而推倒惡政府，比謀國家進步的尤其急迫切要。

是敗類了。 舉一個例說，最初是政客做政客，後來是名流做政客，再後是鄉曲善類做政客，最後連學者教育家都做起政客來了。 何以做政客的這樣多，因為有利；利從那裏來，就是惡政府定格懸賞造作出來的了。 惡政府底命令雖不出國門，惡政府底病菌，却蔓延得到全國。製造政客的是惡政府，製造強盜的也是惡政府；製造社會偸惰心，詐僞心，僥倖心，虛營心的，無一不是惡政府；這是何等可怕的惡政府啊。

假使政治上了軌道，法律有了效力，選舉全由民意，勤惰好歹都有報應，是非有准，進退有序；中央有了個絜綱提領有作為的政府，自然全國都是發揚蹈厲有志氣的國民。 不嫌我將政府看得太大嗎？ 「草上之風必偃」，「上行下效」，這些都是專制時代時說法，加在共和國家的社會頭上，不嫌太褻瀆了嗎？ 我以為不客氣則有之，却並沒褻瀆。辯白這一點的最大理由，是自從改稱共和國以來，迢迢十二年，教育依舊沒有改良，依舊沒有發展。

教育不改良不發展，也是惡政府造的孽。惡政府既不能積極在教育行政上提高人民底知識，又要消極的放出毒菌來害人，這罪惡均能磨滅嗎？ 還能懺悔嗎？

也可以說：「教育是人民事業，不絕對是國家事業，政府並沒絕對負責的必要；教育不改良不擴展，是人民底責任，與惡政府無干」。 這句話似很有理由：但事實上却不能這樣說。 人民很熱烈地希望，並且已經努力過，然而總受惡政府的影響，不能有効。竟最顯著的，如教育經費的被軍閥官僚侵吞，教育事業的到處被軍警蹂躪，都是惡政府做教育之敵的證據；又怎怪得人民。

滅人國的，總將滅人教育做最大武器；朝鮮安南，都吃了這大虧，不想中國人民竟在未滅亡以前，先受了同樣的痛苦，不想惡政府竟用滅人國的方法，對付己國的人民。 可惡到這樣，還不該趕快推倒他嗎？

推倒惡政府，是到光明裏的惟一方法，是今年全國人民底功課哪。

中國人之新進步

（狄侃）

（一）

在此等混亂黑暗之現狀中，而謂國人有多大進步，聞者或不免為之駭怪。 然愚自問并非善頌善禱者，雅不願乘茲歲序更新之機會，故作粉飾昇平之趣談。 謂予不信，請畧舉事實以資明之：

（二）

當五四學潮湧起之候，一般自命為學者之人物，高唱其「祇問外交不問內政」之胡調，一時從而和者，頗不乏人；實則吾國外交上之失敗，多因當局者之引狼入室，揖盜開門。 吾人雖不敢效司馬君實作「內政修明外夷自服」之迂闊語，不過欲爭外交必先清內奸，此實為應有之步驟；否則國人終年呼號而不可必得者，將由彼輩片刻斷送之而有餘。 且中華民國之主權在民一語，載在臨時約法，際茲財政破產教育停頓實業消沉軍閥橫行之時會，國民尚不共起力爭，國事將敗壞至不堪收拾。所以即使無外交關係，吾人對於內政亦不應坐視不問；其理至明，無事多闡。 然而「祇問外交不問內政」之謬浪，當時固高唱入雲也。 今則有主張好人奮鬥者矣，有鼓吹改造政治者矣，有自認「祇問外交不問內政」為失策者矣，其居心如何雖不敢，然就事論事，不可謂非思想上之一大進步也。

（三）

吾國係民主立憲國，政治上之一切措施，除採取革命手段外，當然按照憲法進行。 當正式憲法未曾公佈以前，臨時約法實與憲法有同等之効力。 臨時約法本身之完善與否，固別一問題；而國人除採非常手段或以法定手續變更之外，未有不應對之表示服從者也。 然在一年前今日，苟有人謂吾國政治上之一切措施，當按照臨時約法進行，必多目笑存之者。 今則不但黎元洪等思曲解臨時約法等法律，藉作護符，即舊國會亦有未能恝然於議會同意權規定之概。 至往日故意拆毀國會之台，今則走馬上任，以遂我鳳池自豪者，更比比皆是。 黎吳等之居心如何及枉法與毀法是否相類，俱姑置不論，然彼輩之不敢一筆抹殺法律，殊不能加以否認。 就表面言，固亦不可謂非思想上之一進步也。

（四）

上海總商會非向以「在商言商」思不出位自命者歟，今則居然主張製憲理財裁兵矣。 往日稍有關於政治之集會，思借該會一席地作半日談者，無不遭其深閉固拒，今則居然自行招待新聞記者討論裁兵理財製憲等問題矣。 其居心如何方法如何效力如何，目下尚難臆斷，惟就事論事，却不可謂非思想上之一大進步也。

（五）

往日之專喜倡導進化史者，近多有改絃易轍之傾向，其素稱事理通達頭腦冷靜之國民，所有思想上之進步，似更不勝縷舉，謂國人之有新進步也，誰曰不宜，果能從此不分畛域，羣策羣力，共向一定之目標進行，而謂政治不能清明社會不能發達吾實不信，語曰「一年之計在於春」，吾國今日之政象，已危險萬分，國人其念之哉。

（六）

或曰，識時務者為俊傑，善變化者獲富貴，往時之如此如此，今日之這般這般，其揆一也，謂為進步，特騙人之局進步而已，特擴張權利之手段之進步而已，愚不欲以小人之心度人，但深懼不幸而其言之或中。

民國歷任總統比較表

民國十二年來。稱總統者五人。除孫中山先生手創民國護持大法為國人所共仰外。袁馮徐黎四人之比較如下。

叛國稱帝之總統

袁世凱氏

亂法禍國之總統

馮國璋氏

非法賣國之偽總統

徐世昌氏

骫法復職之總統

黎元洪氏

三民主義與今日

（鏡亞）

今日是民國開創的紀念日，也是提倡三民主義的孫中山先生在南京就臨時大總統職的紀念日。 中山先生得民衆的贊助，已經把民國成立了；可是民衆對於三民主義，還沒有普徧的贊助；所以民國的招牌雖足足掛了十一年，而一部分武人官僚政客依舊與民國作勁敵，全體國民依舊過非民國的生活。 民國稱謂比方是「人」的軀殼，三民主義比方是「人」的精神，試問一個有軀殼沒精神的「人」，怎樣不會奄奄一息呢？ 我們不想鞏固民國也罷，要想鞏固民國，非完成民國的精神不可；換一句話說：「就是非實行三民主義不可。」

我當民國十二年元旦，回顧過去十一年的陳跡，覺有無限感慨：說到民族，祇打破滿漢畛域，尚然了一次死灰；說到民權，祇贏得一句主權屬於國民全體的空話；至於民生更不必說了。 政權展轉落於反民主派的掌握，直至國際共管的聲浪一天高似一天，他們仍在那里爭權奪利。 要是國民再蹉跎下去，恐怕到明年今日，我國的地位如何更不堪設想了！

中山先生的三民主義究竟怎樣呢？ 就民族說，要化除漢滿蒙回藏的界限，團結成一個中華民族。 就民權說，中央組織一國民大會，每縣代表一人，縣治行使四種直接民權：一，創議權；一，復決權；一，選舉權；一，罷免權；就民生說，土地國有，鐵路，郵，電，國有，鑛產國有，大工業國有。 這不過一種基本主張；再把這主張光大起來：民族主義，則可使世界各民族的自決，各民族的平等；民權主義，則可由縣治行使直接民權，達到國治都行使直接民權；民生主義，則須使全國人民受同等的教育，享同等的幸福。 國民在這一年內努力的限度，固不容易光大中山先生的基本主張；也不容易貫澈中山先生的基本主張。 但凡與三民主義有大妨礙的，應該在這一年內努力解除纔好。

帝國資本主義挾如潮之勢以來壓迫，這是與民族主義有大妨礙的；而黎曹吳的種種醜態，皆足以召他國的干涉。 僞國會烏合議員與非議員於一堂，冒充國民代表，為自己的分贓勾當，這是與民權主義有大妨礙的；而洪憲之役，拚命効力，復辟之役，籲請歸政的曹錕，將藉武力金錢，叫他們製造一個什麼總統；他們旣怕武力，又貪金錢，當然是奉命唯謹的。 濫借外債，搜括民財，以供軍費，這是與民生主義有大妨礙的；而以誅鋤異己爲扣軍餉的緣故，逼兵成匪，早已爲武人慣技。 國民爲解除這三種妨碍起見，應該具下列的決心：

一，否認北庭一切統屬的名位與職官。

二，否認僞國會的地位和舉動。

三，採反對借款停止納稅的方法以推翻北庭；把北庭推翻後，厲行化兵為工的政策。

國民啊！我們想愉快的慶祝民國開創紀念，惟有實行三民主義；想實行三民主義，惟有與提倡三民主義的中山先生協作。

元年今日臨時大總統就職宣言

中華民國締造之始，而文以不才，膺臨時大總統之任，夙夜戒懼，慮無以副國民之望。 夫中國專制政治之毒，至近二百餘年而滋甚，一旦以國民之力踣而去之，起事不過數旬，光復已十餘行省，自有歷史以來，成功未有若是之速也！ 國民以為於內無統一之機關，於外無對待之主體，建設之事刻不容緩，於是以組織臨時政府之責相屬。 自推功讓能之觀念以言，文所不敢任也；自服務盡職之觀念以言，文所不敢辭也。 是用黽勉從國民之後，能盡掃專制之流毒，確定共和，普利民生，以達革命宗旨，完國民之志願，端在今日。 敢披肝瀝膽，為國民告。 國家之本，在於人民，合漢滿蒙回藏諸地為一國，如合漢滿蒙回藏諸族為一人，是曰民族之統一；武漢首義，十數行省先後獨立，所謂獨立者，對於滿清為脫離，對於各省為聯合，蒙古，西藏，意亦同此，行動既一，決無歧趨，樞機成於中央，斯經緯周於四至，是曰領土之統一；血鐘一鳴，義旗四起，擁甲帶戈之士遍於十餘行省，雖編制或不一，號令或未齊，而目的所在則無不同，由共同之目的以為共同之行動，整齊劃一，夫豈甚難，是曰軍政之統一，國家幅員遼闊，各省自有其風氣所宜，前次清廷強以中央集權之法行之，以遂其僞立憲之術者，今各省聯合互謀自治，此後行政，期於中央政府與各省之關係調劑得宜，大綱旣挈，條目自舉，是曰內治之統一；滿清時代，藉立憲之名，行斂財之實，雜捐苛細，民不聊生，此後國家政費取給於民，必期合於理財學理，而尤在改良社會組織使人民知有生之樂，是曰財政之統一，以上數者，為行政之方針，持此進行，庶無大過。若夫革命主義，為吾儕所倡言，萬國所同喻，前此雖屢起屢蹶，外人無不鑒其用心，八月以來，義旗飆發，諸友邦對之，抱平和之望，持中立之態，而報紙及輿論尤每表其同情，鄰誼之篤，良足深謝！臨時政府成立以後，當盡文明國應盡之義務，以期享文明國應享之權利，滿清時代辱國之舉措及排外之心理，務一洗而去之，持平和主義與我友邦益增親睦，使中國見重於國際社會，且將使世界漸趨於大同，循序以進，不為倖獲，對外方針，實在於是。 夫民國新建，外交內政，百緒繁生，自顧何人，而克勝此！ 然而臨時政府，革命時代之政府也，十餘年來以至今日，從事於革命者，皆以誠摯純潔之精神戰勝其所遇之艱難；卽使後此之艱難遠逾於前日，而吾人惟葆此革命之精神，一往無阻，必使中華民國基礎確立于大地，此後臨時政府之職務始盡，而吾人始可告無罪於國民也。 今以與我國民初相見之日，披布腹心，惟我四四萬萬同胞鑒之！

覺悟

中華民國十二年一月一日 星期一

民國日報 第四張

社址上海河南路十一號

評論

今日青年的地位

王啓亦

當那溫和的春天來了的時候，草木都得着了生機，他們都高高興興地要起首做他們底新生活了。

慈愛的微風幫着他們把那些妨害生長的乾葉子，枯枝子……都給吹了下來；讓那新芽，新枝活潑潑地生長起來。

這一年裡草木的生命，發育，和繁衍，不是全要仗着這些新葉，新枝努力地維持下去嗎？這種淺顯的理誰也知道的吧。

○

我們看了這種事實，推想到人的社會裡，也差不多和這個有些相似。

看哪！那民國十一年的殘冬是已經過去了；民國十二年的新春天不是要來嗎？ 我們，人底社會裏自然也應該得到了那天賦的生機，像草木一樣的要起首作他底新生活了。

從前組織底社會的遺老們——那些沒有靈格的老分子——差不多也和枯枝乾葉的命運一樣，要被那春風似的新潮漸漸地驅逐盡了。 不用說，社會裏同時也要生出一班新分子來，補他們底缺。 新分子是誰呢？就是我們這班青年啊！

我們想想：『一年裡頭草木底生命、發育、和繁衍，全要仗着那些新枝新葉們；』那麼，社會底生命，進步，和展拓，當然也要仗我們青年人謀盡了！ 這樣看來，我們豈不是負着一個極大的責任，站在重要的地位嗎？

我們既處於這樣重要的地位了，豈能安安閒閒地過去，必定要努力做一番事業才行啊！

有些青年固然已經在那裏爲社會謀利益了，但是有些人卻非但不去幫助別人，而且還要破壞別人的工作，

在他們想：以爲是社會和本身是沒有關係，或者以爲自己底能力太小，不能夠在社會上做什麼大事業，所以樂得放縱了慾念，去做一切卑鄙的行爲。

其實，他們底觀念都是錯誤了！ 方才我不是說過，「人的社會也像草木一樣」嗎？ 就社會底總體看起來，好似整棵的樹，或者整棵的草，這些社會裏的分子呢，好似枝子，葉子，一類的是小東西。 我們知道了，這些小的枝葉們和他們底「整棵」是有密切的關係；那麼，個人與社會的關係是怎麼，也就能明白了。

至於說因爲自己底能力小，不能夠做大事業，索性連什麼事都不肯好好做了；那更是糊塗。 事情本沒有什麼大小，只要努力去做，社會裡就能得一分利益；那時你總算盡一份你底責任了！

我信那些墮落的青年，或頹喪的青年，都是因爲受慾念底擾亂，志弱怕難，或者疲之而灰心了，遂使得他們不敢奮鬥了，不願爲公衆謀福利了，想出不通的理由，用來自安慰。 唉！他們都看錯了青年的地位，或者他們忘了他們也是青年人了。

我又要說哩，凡是那些到世間來吃白食的，和來作害人精的，真同那些不成材的枝葉是一個模樣，恐怕會被園匠來斬除的吧？

朋友啊！我們現在的地位怎樣，只能往前進了！後面的退路早已斷了！ 進，進，進！努力奮鬥！千萬不要氣餒！ 民國十二年以後的中國，全仗我們來裝點！ 我們是處於主動的地位的！不該小看了自己！

樂觀的十二年元旦

中華民國臨時政府成立的紀念日，不是元旦麼？ 在昔只同慶的元旦這一天，凡是中國國民，當然分外有鼓舞的興趣。

但是民國成立以後的十一年中，充滿着慘痛的變亂。 所以每逢元旦，我們聽見的，大都是除掃興的話。 其實我們遇到艱難困苦的事情，除非自願做驕人辛割的人類，不能夠置身事外，要想法子解脫。 前面有個希望，滿腔充着勇氣，心裏總是樂觀的。

今天十二年的元旦，我認爲可以樂觀的。 爲什麼？ 去年經過了幾樣大變化。 這種變化是無辭大局，而且是以增進國家向下的速率的。 當時雖然有少數人在那裏聲嘶力竭地警告於國民；而不明白內幕的國民，竟會受人家把「一般是而非」的話，天花亂墜地說動了，有舉國稱慶的景象。 然而現在大家都看破了。 這固然是作惡的人自己暴露罪惡。 然而於極短的時期內事，能夠覺悟總算不幸中的大幸！ 我們現在把實！ 摘要的申說一下：

吳佩孚以徐氏總統的資格趕走徐世昌之後，有許多人忘記了吳氏從前慕徐氏升官發財的歷史，——在衡陽駐兵的時候，稱徐氏爲『菊人先生』；得了些權利就改稱『大總統』，——誤會吳氏是能夠主持正義的人。 但是現在看破了，吳氏擁了一個黎元洪出來，是想從此取得太上總統的地位，讓斷一切，以便擴張他底勢力，實行他底野心。 就是對於同黨也是嫉妬傾陷的；哪有正義在他心上！ 那掛着金字招牌的學者，做他的執筆衛士，在報間替他刻勞，縱然能夠蒙蔽一時，現在也無所用其伎倆了！

黎元洪受了吳佩孚的勾結，忍心造反，當時別有用心的人，給他加上一個『革命』的頭銜。 而國民也有不少人，以爲從此可以統一了，很能原諒他，但是現在看破了。 知道他從前的行爲是造反，想從此做一個應得剎曾的廢東王！

「法統重光」！當時可算舉國若狂的歡呼了。 那極少數的人反對的聲浪，何嘗能夠入人家底耳朵。 但是現在看破了。 假議員和已經失節的議員，把他們糊塗塗聚在一起，究竟不是能夠承繼「法統」的。 反而使「法統」從此有絕嗣的危險。 他們大多數做吳漲胡閣的器械。 而且拜曹錕的壽啊，接洽賄總統票啊，他們哪有「法統」兩字在心下！

好了！國民受了痛苦能夠覺悟，這是好現象！ 那作惡的人，惡行愈弄愈顯，惡貫滿盈的日子，當然不遠；這也是好現象！ 這不能樂觀麼？ 但是有一句話，我們爲着要少受痛苦起見，應該趕快起來，不要單看他們自斃！

宗武

譯述

社會主義之實行可能的方面

（譯解放雜誌）

▲早大教授安部磯雄著 惡石譯

一 爲社會改造案的社會主義

不滿意於現在社會組織的人，都希望由何種的方法去改造彼。 到了今日，提出了多少的改造案，其中最爲有組織而且有實行底可能的，當爲社會主義底主張。 所有社會主義底學說，假使要一一紹介出來，很不容易，但其重要之點，概括地說，不外「私有財產制度底廢止」，也就

南洋週刊繼續出版了

第二卷第一號一月一日出版

本刊自本期起大加刷新，內容極爲豐富，注意南洋大學的人，不欲投考南洋大學的人不可不讀

定價，每期四分，預定十五期半元（郵費在內），南洋大學

南洋週刊社啟

本報特別啟事

本報刻因營業發展除排印兩處仍設河南路十一號原址外其編輯發行廣告等部均已於本月二十日遷至山東路（即望平街）Ｑ字一百六十三號各界諸君惠顧或賜函務請注意爲幸

教育新刊第一號出版了

目次

教育與革命……許興凱

今後教育者應當努力的方向……楚圖南

人格修養之十大要點……甘蔚引

游戲教育……馮際昇

小靈魂的煩悶……

皮奈西門智慧測量法……許興凱

價目 銅元兩枚郵費二分。

發行所 北京高師教育革新社

新潮社出版之文藝叢書預告

春水（冰心女士詩集）

吶喊（魯迅小說集）

我的花園（周作人小品集）

桃色的雲（愛羅先珂童話劇）

紡輪的故事（CF女士譯孟代童話集）

以上五種已在印刷中其餘書目尚多特編就即行布告

烈。

準伊底本能罷，因爲這是中

這樣想。 我心裏又這樣的

承。

『伊是老了，伊有點厭世了，——伊哭的是爲着伊底兒子；——或者伊底兒子死了，慈母失了兒子，自然有一種特別的悲哀。』 我又聯想在床上想：但是究竟爲着什麼，我卻沒有明白。

這時，我底好奇心，頓時勃發起來，我就起了床，出了門，果然是一個老婦人，在街傍坐着號哭。 伊那稱扁担似的背部，破碎了的衣服，稀少而蒼白的頭髮，和灰色的瘦削的面多縐紋的臉，從凹進的眼孔裏流出兩行眞情的眼淚，令人看了，覺得傷心！

伊身傍還站着幾個中年的婦人，大約就是勸伊的幾個人了，——或者也許是嘲笑伊的！

我問了明白，才知道伊底兒子是去年死的，伊是因爲昨夜受了冷，引起了伊底舊觀念，聯想到伊底兒子，就情不自禁，嗚嗚地哭起來了！

伊自從死了兒子以後，伊就成爲一個孤獨的人，沒有別人去服侍伊。 伊年紀七十多歲了，伊底眼花了，伊底耳有點聾了，手足也有點殭了，伊是不能做活的了！ 伊所穿的，吃的，都是仰着鄰人鼻息！——這也是當然的事！——你想：像這樣的人，鄰居哪一個不討厭呢？所以伊時常和鄰人伴嘴。 自從伊去年死了兒子以後，伊所受的刺激，不知道多少次數了？伊哭的也不知道幾回了？何止今天一次呢？

『唉！像這種人，也配生活在社會上嗎？也配生活在中國的社會上嗎？ 在中國的社會裏，像伊的人，正不知有多少。 伊不過偶然闖在我底眼裏罷了！ 像這樣老的殘廢的人，在中國，爲什麼沒一個儲藏所收留伊們呢？ 唉，我想：伊還是去年同伊底兒子一同死了好啊！』

我想到這裏，我心裏也有點悲哀起來了，——

——但是伊還是啞着嗓子哭，傍邊站着幾個婦人，也着實地勸伊。 有的說：『你兒子早已死了，你哭也是無益的；你多哭反使別人討厭。』 有的說：『你因爲受了一點冷，就要哭了；其實像你這種的人，老而無用的人，吃這種苦，也不算過分；別人比你還要吃苦的多得很呢！ 你現在還有我們來養你；假使我們不養你，你豈不是要凍死餓死嗎？ 地方上的老爺們，寧願把公共的錢來修寺造廟，——不！不牢是落在他們腰袋裏的，——哪裏肯把這些錢來養你們！你不要再哭了，息一息罷！』 伊們一聯子都苦苦地勸着；可是哪裏勸得轉。 伊們又說：『你這樣的號哭，可不要被那邊屋裏的軍官老爺聽見，他是很厭惡聽這種聲音的；你可不要晦氣！』 伊聽了以後，反越發哭的響了。

我想：『伊是一個老殘廢的孤苦的人；而且是不能做活的人，勸伊的那些人，雖不覺得十分快活；但是都是壯年強健的；或許都是有兒子的母親，伊們那裏肯眞心勸這個無關痛癢的人呢？』 你看伊們一邊雖是勸着，一邊卻是私語着：『這討厭的東西，喜我們活着，還要這樣的哭，累得我們許多生活不曾做，我們……』 伊們就慢慢地一個一個的走開了；只有伊還嗚嗚地哭着：『兒子呀！……可憐呀！……』

通信

兩性底痛苦

力子，

在這一方面家長威權特別擴大，一方面男性經濟不能獨立，一方面女性貞操未曾澈底的境況之下，愛情毫無，行同仇敵，不能再事維持形式的夫妻，有一個實在不堪痛苦，提出離婚，登時便要驚動親戚九族，鬼哭神號，想出種種方法來退回，務須使這提出人收回成議，勿再麗說，仍然那度那苦悶淒涼的生涯。 力子，你是個關心社會問題的人，對於此事何以爲情？ 現在給你舉出一個實例來。

武W K，陝西人，南開學生，今年才十八歲。 他底家長老早給他定下他的舅舅底女兒，兩年前迫着他結了婚。 結婚期初宣布時，他曾提出早婚抗議，他家長置之不理。 結了婚，他倆第一次見面，祗談得幾句話，就彼此相惡如仇。 不要說甚麼愛情，竟是「避道而行」，「相見努目」。 他家長明知不問，竟使他倆照這樣過了許多日子。

去年，他家長允許他出外求學了。 他在外得了許多的新思想，今年暑假回家，越發和伊格格不相入。 伊也自知「沒有緣法」，不望發生什麼愛情，（伊對離婚不生問題。） 他就乘機告訴他底家長，要求離異，免得兩方俱受痛苦，一各害前途。 還加上他兩個哥哥（一住交大，一住南開）也代他講了許多話。 可是他家的依然不置可否，即有時說了幾句話，也是絲毫不關痛癢。 暑假滿了，他來北京。 就照打聽出的通信處，給伊底父親詳詳細細地寫了兩和婉的一封信。 這位老人得了這封信，並不曾通知自己底女兒，卻一味呆想着，「世上哪有夫妻無情假離婚」，急得一身冷汗，害出一場大病。 於是把這封信裏的話，宣布到他底家庭。 並且拿出日所知道的舊禮教，舊制度去尋問他底家長。

不久，他底父親給他底哥哥的信來了，他底母親的信來了，甚至於他十一歲的兄弟也有所見地的以大義來責備他了。 他父親底話是：現在的婚是不許離，以後的納妾卻不限制；不然，束裝回家，嘗嘗某人因經費不繼而輟學的況味。 他底母親卻一片慈心，只說甚麼係舅舅驚下病了，死活還不能保；再不要多說什麼，使我也跟上這事受氣，心不寬。 他底小兄弟更奇怪，開口便說：「哥哥呀！你糊塗呀！舅舅急下病了；我嫂子是個好好媳婦呀！」

現在，他已經暫且應酬，以事嘗鼓；因爲他底父親果眞要停止匯兌，促他回家，是易如反掌的事。 他底母親本來沒有甚麼權限，他不忍心爲自己的事澆於傷伊底心。

力子，兩性本身底痛苦，時時引出許多人的痛苦，在你對於這種事如何處數？

闖芬 于北大

隨感錄

▲流汗。

一個新年，又向着我們來了；我們該怎樣生一個希望呢！ 回想去年——一直到從前，每到了新年，總是有了許多希望；但到了後來，總是一年不如一年。

如今，我們底希望已經說完了；我們爲了希望落了的淚也不少；我們再也不要下淚，再也不要說希望話。 我們大家肩上負一點責任，去流那額上的汗罷！

在一九二三年的新年裏的命運，是「流汗」先生。 青年的同志們！我們這幾年來的眼淚是滴得一點沒有了；我們幾年來的希望也說得一點也沒有了。 如今，一個重大的使命加在我們肩上，設法着去流汗了。

恭喜大家！

正尸

▲努力的方向。

廢止治安警察法，廢止懲治盜匪法，在過去的一年中，確有不少人在那裏努力呼喊。 然而到了今日，這兩種惡法依然存在。 我們知道這兩種惡法不廢止，人權無所保障，一切社會事業甚至人民生命都日日在危險之中，在今年，無論如何，都要繼續把這兩種惡法首先排除的目的。 然而轉念一想，我知道錯了；這兩種惡法所以不能廢止，是有種種惡勢力擁護着的；不先把那種惡勢力掃除，這兩種惡法終於不能廢止。 過去一年中的教訓已十分明白了，有了三個「好人」入閣，再有許多「好人」努力鼓吹，依然不能搖動這兩種惡法底分毫；從今年起，我們努力底方向豈不該快快改換嗎？

力子

是共產制度底實行。 無論從哪一方面觀察，現在社會組織，有重大的缺陷，是誰也不懷疑的事實， 更從經濟組織看來，哪一個人不感想到社會改造底必要呢？ 對於社會主義下批評的人當也不少，但就我們所知道的範圍，如社會主義及共產主義這樣澈底的主張實在再沒有了。

但欲維持現在資本制度的人們，對於社會主義，每唱種種反對的意見，甚至加社會主義以危險思想底惡名；這種論調之理由，更不待論。因爲社會主義底實行，有破壞資本制度的意味，奪有產階級底特權，其結果使他們陷於劣敗者底地位。 但卻使社會主義對於少數特權階級可算做危險思想，而對於少數特權爲危險，對於占社會多數的中產階級及無產階級，斷不能說是危險。 但特權階級所流布的「危險思想」的話，社會一般人竟也沿用，一犬吠影，百犬吠聲，乃至所有屬於中產階級或無產階級的人，對於如此進步的思想，也輕易加以危險思想的名詞，這是我們所深惜的。 社會主義或共產主義底真相，往往誤於危險思想這一句話，社會全體也因此大受損失。 今日雖硬說社會主義理想底實現怕要發生多大的危險，但社會主義底主張點，有時適用於現今的社會，不但沒有什麼錯誤，而且反於增進社會底幸福，最有効力，還是不可不記着的事。

因了危險思想這一句話，世人往往忘卻社會主義的中間，有許多極重要的實行底可能性。 在此社會主義爲現今世界一大思潮而羣起熱心研究的時候，我國人（指日本人）若因「危險思想」這個偏見，不去探尋彼底真相，那麼，在這一點已顯然看出我國不如歐美諸國了。

實行社會主義全部的主張，雖然很不容易，但選擇實行最容易的方面，努力去實現彼，必非困難。 唱社會主義的人，每以現在的經濟組織爲不公平不經濟，因而欲改造彼；現在且不說此，單就所稱爲現社會大缺陷之點，如現在所說的不公平與不經濟二者，加以矯正，那麼，社會底幸福，必較現在大有增進，這是斷然可信的。

對於土地問題與米問題，根據社會主義的見地的解決法，是最重要的矯正方法，我們且先說這個罷。

現社會底土地私有制度，必非公平。 而最不經濟的行爲，則米問題是其實例。 故我從社會主義底見地，研究此二問題，以明共產制度怎樣能除去現在經濟組織底不公平和不經濟。

二 都市經營底困難

社會主義主張完全廢止私有財產制度，所以土地共有，當然爲其最重要的主張。 就社會主義底立場而言，不但無都會鄉村之分，一切土地皆爲共有，即地下的埋藏品，和湖沼河海等都有爲共有物的必要。 爲什麼土地應爲共有呢？祇就都會之地，便可很明白地說明彼底理由。 即自己不標榜爲社會主義者的經濟學者之中，也有主張都會底土地必不可不爲共有物者，這實因都會土地有一種特別性質的緣故。 都會底地價，常常隨了人口底增加，以可驚的速率而增漲。倫敦和紐約等大都市之中，有一坪值價五萬元的土地。 即東京市不也有一坪值二三千元的土地嗎？ 從一方面說，地價底騰貴，雖可表示都市底繁榮。 從另一方面說，則地價底暴騰，實使都市底經營更加困難。 在這種都會裡，雖有關於都市經營的高遠理想，不能實現其百分之一，這差不多是世界共通的事實。 我們知都市改善底必要，而且知其方法；但總不能實行，這是什麼緣故呢？ 有人說，財政底不足是其原因，但我們則相信其更大的原因，在於地價底暴騰。

從都市設計這方面看來，則東京市已到了應改造的程度，不可不行各種的改善。 道路底修築自不待言，道路面積也有擴張的必要。 但在現代行大規模的市區改造，幾乎是不可能的事。因爲地價暴漲，在收買土地上，要費莫大的費用。 此後爲交通機關的自動汽車，雖一天一天的感其必要，但限於東京市道路幅面底不能擴張，要利用此文明利器很是困難。 但東京市像今日這樣狹隘的道路，必不能認爲滿足，其事甚明。 我們將怎樣徵集市區改正費呢。 有人以爲十年之後，市民底富力增加，那時市民當能負担市區改正費。但再一想十年後的地價更要怎樣增加，我們不能不歎息都市改善底大困難了。

提市改善底一種事業，我們不能不算到公園底新設。 比較歐美底大都市，東京市底公園，數目實在太少；假使豫想將來東京市底發達，則市民於今後十年間，有新設公園七八十所乃至百所的必要。 但沒有許多共有地的東京市，果能收買建造這許多公園的地皮嗎？ 要之，東京市在將來不能新設多數的公園，也不能不說全因土地私有制度的緣故。

都市人口膨漲，同時更需要多數的公共建築物，亦不待言。 因各官署建築物和各種學校底新設，年年有增加底必要，市政府應有相當的準備。 單就小學校說，市底設施，常不能與必要相應，此乃共知的事實。 如中等學校及專門學校，尚能在距離都會較遠的地方，去求比較的廉價的土地，建設校舍；但小學校就斷乎不許如此。 無論哪個兒童，都要求附近於他們住宅的學校，因此，市政府不能不順應之而求附近的高價的土地。 我們設想小學教育底前途，實在不能不懷多少的杞憂。

貧民窟，是大都會特有的現象。 但若研究其原因在於何處，則在助長地價暴騰的大都會，而發生貧民窟，決無足怪。 貧民階級裏無論何人，都無力出昂貴的地價或昂貴的房租，因此，不得不羣聚於面積褊小的土地。 貧民窟是大都會底一種大恥辱，固不待言。 假使於都市改善僅以爲增進都市底美觀，這樣設想的人，其知識猶未觸着都市改造原理底中心點。 都市改善，一方面增進都市底美觀，一方面必以掃去陋都市於野蠻黑暗的貧民窟爲目的。 但大都會底地價，每年正以可驚的速力而增加，我們又怎能根本地撲滅貧民窟呢？ 對於此事，也不能不大感不安了。

未完

專載

俄國革命月歷

一九一七年

朱枕薪

三月

（一）俄皇制度傾覆。
（二）臨時政府成立。
（三）工兵蘇維埃組成。
（四）釋免西伯利亞政治犯。
（五）彼得格勒蘇維埃頒布勞動八時制法令。
（六）臨時政府廢止死刑。
（七）承認波蘭獨立。

四月

（一）第一次全俄工人合作大會開會。
（二）莫斯科蘇維埃頒布勞動八時制法令。
（三）彼得格勒舉行二月革命犧牲者一千餘人底葬禮。
（四）臨時蘇維埃大會在莫斯科開會。
（五）全俄蘇維埃大會在彼得格勒開會。
（六）列甯由德入俄。
（七）列甯演說『無產階級底革命事業』。
（八）農民大會在彼得格勒開會。

五月

（一）慶祝勞動節。
（二）臨時政府聽命於協約國，贊成繼續戰爭，非達最後之勝利不止。
（三）內閣發生爭執，人民表示不滿。
（四）社會民主黨左派布爾色維克黨舉行全俄大會，列席代表共一百四十八。
（五）彼得格勒工廠委員會大會開會。
（六）調動閣員，密立郭夫出閣，克倫斯基擢爲戰爭總長，組成資產階級政黨與社會主義政黨合併的混合內閣。
（七）全俄農民大會開會。
（八）克朗斯特蘇維埃不聽臨時政府命令，自行獨立。

六月

（一）農民大會成立土地委員會。
（二）發表俄國民權宣言。
（三）第一次全俄工兵蘇維埃大會在彼得格勒開會。

七月

（一）工人舉行遊行示威運動，高揭『全權歸於蘇維埃』之旗幟。
（二）工人罷工，工廠閉門，彼得格勒衛兵閉會，議決公請政府將大權交於蘇維埃。
（三）立憲民主黨閣員辭職。
（四）工人在彼得格勒反抗政府，高呼『全權歸於蘇維埃』。
（五）克倫斯基宣稱，布黨受德人指使，煽動工人，反抗政府，遂召哥薩克兵及前線士卒，禁止工人舉行反抗運動。
（六）彼得格勒街中巷戰，克倫斯基解除嫌疑的士卒之武裝，布黨避匿不見，數人被逮入獄。
（七）蘇維埃執行委員會大會發表宣言，擁護臨時政府。
（八）臨時政府下令解散芬蘭國會。

八月

（一）混合內閣改組，閣員中五人屬社會革命黨，三人屬社會民主黨右派孟色維克黨，
俄國社會民主黨在彼得格勒舉行第六次大會，代表人數二十萬。
（三）芬蘭國會自行集會，行使職權。
（四）克倫斯基封禁布黨機關報『工兵』。
（五）布黨發表進行計劃宣言書。
（六）行政大會在莫斯科開會，莫斯科無產階級極力反對，實行罷工，罷工人數達四十萬。

九月

（一）臨時政府宣言俄羅斯爲民主國。
（二）七月暴動時被捕之脫洛次基，繳三千盧布擇出。
（三）彼得格勒蘇維埃採納布黨攫獲政權之動議，執行委員全體總辭職，布黨在彼得格勒蘇維埃中宣言攫獲政權的時機已成熟。
（四）彼得格勒蘇維埃舉行選舉事宜，獲選者布黨占多數。
（五）黑海艦隊底水手委員會要求臨時政府，將行政大權交於蘇維埃，並無代價的收土地爲國有。
（六）彼得格勒蘇維埃底代表列甯與齊諾維夫，參與『民主會議』。
（七）參與『民主會議』的工人代表團，議決要求全權歸於蘇維埃。

十月

（一）『民主會議』（即豫備國會）在彼得格勒開會。
（二）脫洛次基被選爲彼得格勒蘇維埃底議長。
（三）臨時政府設一臨時民主委員會，委員會開會，布黨要求全權歸於蘇維埃。
（四）北俄工兵蘇維埃底臨時大會，採納脫洛次基直接要求政權歸於蘇維埃的動議。
（五）第一次全俄工廠委員會大會在彼得格勒開會。

十一月

（一）彼得格勒軍事革命委員會命令衛兵不得聽從他種機關底指揮；七日，聯合彼得格勒蘇維埃，實行革命，占領各宮，拘囚各部總長，克倫斯基乘汽車逃亡；即日舉行第二次全俄蘇維埃大會，公推列甯爲人民委員會會長。 其後克倫斯基率領哥薩克兵，進攻彼得格勒，中途被紅衛軍擊潰，大敗而退。
（二）人民委員會委員，盡屬布黨與社會革命黨左派二黨人物，頒布勞動八時制及組成紅軍的法令。
（三）發表工人權利宣言。
（四）莫斯科響應彼得格勒，紅衛軍大勝。
（五）人民委員會宣布種種密約；下令封禁『保護國家與自由委員會』，逮捕會中重要人物。
（六）第二次非常農民大會在彼得格勒開會。
（七）選舉憲法會議議員。

十二月

（一）與德奧簽訂休戰條約。
（二）各地之蘇維埃相繼攫獲政權。
（三）憲法議會選舉事宜告竣。
（四）下令組織最高國民經濟委員會。
（五）全俄鐵路工人大會開會。
（六）下令收銀行及鑛產爲國有。
（七）頒布新婚姻法。

代表一個時代的精神的文學

加新式標點符號的分段的

四版 水滸
三版 紅樓夢
四版 儒林外史
四版 古本西遊記
三國演義

全有胡適之先生的考證，傳叙，或年譜。
有的有錢玄同先生的叙。
有的有陳獨秀先生的叙。

上海亞東圖書館發行

（2）

民智書局 總發行

世界語自修課本

世界語早已通行於全球，各國學校多設此科，以爲將來作國際語的預備。年前英國教育部已通令教育部正式加入課程，去年我國全國教育會聯合會，亦議決全國師範學校正式加入，並依次加入一般學校。世界語的效用，片言難盡，總之發展文化，聯絡感情，供給全人類智識上的需求，謀全世界與和平之實現，舍世界語外，殆再不出別種更適當的工具。

世界語初階 一角二分
世界語文選 二角四分
會話指南 二角四分
世界語教授 一角六分
世界語漢文字典 六角四分

（10）

詩歌

歸夢

大白

枕頭兒不解孤眠苦，
驀逗起別離情緒；
相思何處訴，
向夢裏別尋歸路。
雖則軟魂如絮，
複水重山攔不住；
和風和雨，
飛過錢塘去。

一九二〇，八，二二，在杭州。

在東京歲暮雜感

李宗武

（一）

茫茫天涯，
何處去？
海角遊人，
空悲歲暮，
又是一年虛度！

（二）

在日本，
快五載，
不重來的青春，
輕輕放過！
一回首，
淚如雨。

（三）

倦讀時，
只憑窗望富士山上的雪，
苦悶的情緒，
向誰去訴！

一九二〇，一二，一〇。

小說

可憐的老婦人

沉心

五點多鐘了；外面的曙光，從玻璃窗射了進來，把黑夜的死神趕走了。 這時候我從睡夢中驚醒，——爲着一種從外面傳進來的號哭聲。 『兒子呀！……可憐呀！……』 伊提高了伊底嗓子哭着，——很悲哀地不斷的哭着；我聽了好像是一個老婦人底哭聲；夾着又尖又高的婦女聲勸着。——聽不出勸的是些什麼聲音。 因爲這時候，軍營中的號聲嗚嗚地混雜着。 他嗓子哭的有點兒啞了，哭聲略低了一些了

了可以得到批發上便宜的緣故起見，凡合衆人以上的團體底能力，就可以進行，所以一時也就須問人數的多少。我們日常生活的消費品，仔細計算，至少也有數十種；我們消費合作底目的，是實說不過要想買些價廉貨，固然各種的消費品類，都要想以廉價得之，不過我們以爲能夠便宜一種，就是得到一分利益，就是減輕一分生活的負擔，所以一面也就必須論到股本的厚薄了。有了上面三層的緣故，即决由我們十六個發起人，每人納股三元，販些零星的日用品，於五月二十一日，實行我們的合作購買。至此，而現在本社的雛形成立了！

自此以後，人數之增加甚速，爲時十餘日，而同志已得五十餘人。我們以爲非有一個正式系統的組織不可，即行召集全體大會，討論職員組織法，和實行第一屆選舉。在此時，我們覺得非常樂觀，對於將來，抱了無限的希望，都切實地熱誠地做去，並且盡力宣傳，以謀合作事業的發展，經濟利益的普遍。

九月間，同志會儲蓄部附設……儲蓄會，這會本來也是一種合作的性質；會員李克鎬，唐崇李二君，原有意於糧食販賣的事業，後因一種種關係而有二種消費組織，似不方便，結果，糧食販賣與消費合作社合而爲一，後改名爲同孚消費合作社。于十月一日正式開幕，到現在實行繳股及報名入社者，已得百餘人。於是本社已有堅固的勢力了。

我們知道，現在一切的社會問題，可以說都是經濟上的問題，這話是美國現代經濟學專家愛儷(A.Ely)也講過的，所以我們要改造社會制度，就要改造經濟組織；經濟組織果然改造了，那末社會上一切問題，也都隨着改造了。我們要明白地了解，現在改造社會的制度，改造經濟的組織，當從兩方面進行，一面是謀社會的總解決，爲通盤改造的方策，一面爲局部的改造，以救燃眉之急，二方面廢一不可，偏廢則皆枯。不過前者，我們是無能爲役的；至於後者呢，現在就可設法實行的，各個人都可以分力從事的。我們認定合作社是改造經濟組織的一種最善的方法，而消費合作社，是一切合作社中之一部分，也是經濟制度中之一組。所以本社一方面爲我們處於經濟壓迫底下的一般工友們自救的方法，而別方面可視爲社會局部改造的一種社會事業。

至此，我不禁要把達於那點的熱心來盼望社會上合作事業的發展，和一般受困於經濟制度者之自覺與自決了！

平民學社概略

王世穎

我還記得三年前的情景，國人都從事於所謂新文化運動，把西洋的文化，不管他們容納如何，胡亂的介紹一番，那是初期運動之不能免的現象。其後國人漸漸注意到有系統介紹的必要。本社亦在此潮流之中應運而生了。

其實本社的歷史，雖然年代較久一點，但是我們實在慚愧，對於合作運動所盡的力，微細得很。然而我們有一點却是很大快意事，即本社出版之「平民」，居然能引起同志們的注意。因閱「平民」而從事合作組織者，年來漸有所聞。拋磚引玉，本社同人實在感激無似。我們看見上海一隅，已有五六處實行合作主義的團體，大家勇往直前，各幹各自的工作，實覺得勢力單薄，其實聯合會之組織，各同志的心目中早就有這個意思，於是經我國人草創發起，居然經過數次討論，開過幾次籌備，到今日上海合作聯合會開幕了。我書至此，心花不覺怒放，從此合作之花，在中國有結果之望了。

同志決定出一紀念刊，把各社的事實，約略的……，一來使大家知道這聯合會是那幾個團體組成的；二來要大家知道這幾個團體做些什麼事。我在此把本社事略，講些出來。因篇幅所限，不能詳盡，祇得從略了。

本社應分兩個時期：(一)平民週刊社，(二)平民學社，

先進第一時期。刊行「平民」的動機，是在八年十一月中旬。當時由復旦大學數同學發起，以提倡平民主義爲宗旨，故定名曰「平民」；當時已屆放假，遂議定於九年出版發行。九年初，上海學生聯合會因爭魯案罷課，我們乘此餘暇，於五月一日，「平民」第一期出版了，當時款項，都由復旦大學教職員募集的，所撰述文稿，多是於黃義的平民主義，是年夏，薛仙舟先生自美返國，携有合作書籍甚多。薛先生研究合作有年，特在校宣傳，不遺餘力，特囑同學擔任翻譯，以充「平民」稿件。於是「平民週刊」遂自此以宣傳合作主義，爲重大之使命了。最初「平民」甚不爲社會上所注意，我們知道社會上的心理，如果冒昧，一定是不能使「平民」推廣到平民當衷去。所以本刊出版，完全送看。過了二三個月，社會上漸漸對於合作有些興趣，許多人腦中已有了「平民」兩個字了。各埠先後實行組織合作社來信索章程及詢問組織法的，日有數次。

十期以後因經費支絀，「平民」出版，仍甚危急可慮。後經民國日報邵力子先生，允許我們在那裡印刷，每星期六代爲寄出版，給我們種種幫助，發去短命；可是種種費用，在在需款，而出版時期愈長，外面贊成的愈多，來信索閱者亦日多一日，原有經濟能力不能支持，遂於六十期起，每份取費大洋一分，以資補注。

「平民」出版至七十多期，有一重大的改革，就是改組爲平民學社。以爲平民週刊社僅一出版機關，範圍狹小，所以非擴充不可。遂於十一年十二月六日，開成立大會，通過章程，平民週刊社就改組爲平民學社了。

平民學社共分三部；(一)圖書部，(二)合作購買部，(三)出版部。圖書部專辦關於合作的書籍雜誌及小冊子，以供本社社員底研究和參考。合作購買部是實行合作原理的試驗場，採購買圖書之方法，專替社員購買書籍文具，並可代辦其他正當消費品。初時範圍甚小，所以不用股本，今年秋間會議決擴充，擬用股本，每股一元，現已着手進行。出版部除「平民週刊」外，尚有叢書部，現已譯成書五六種，如「農業合作」，「合作與工業之將來」，「英國合作」，「合作銀行論」等，惟社員多係在校讀書，故譯好多未發行，且社中經濟不充，獨力出版，勢所不能，而由大書局出版，亦未接洽就緒，故出版一事，尚未能實行。然外間來函，多相詰責，本社同人以後當極力設法，使叢書得以出版。

我在此不能將本社的宗旨詳詳細細的報告，可是本社的簡要目的，從事實上看來，是在宣傳合作主義。我們亦未始不想積極的從事於實行，我們亦設立了一個小小的購買部，奈我們心有餘而力不足。在校內實行罷，社員甚少，祇可作一個小模範，說到試驗大，是萬不可能的，要到外面去實行吧，我們社員多是爲功課所羈絆，事實上也是不可能的。所以與其實行而無效，不若從宣傳小範圍，實由宣傳合作方面着手。但願有諸君切勿誤會，以爲我們祇知口談而不知實行的，我們祇在社會上做事的……，有許多……法盡去求學，他們在國外，也曾組織研究合作的團體，并示當將消息告訴我們，寄書給我們看。要知道我們精神是很團結的，處處爲中國合作前途着想，我可以說我們決不是言行不符的人。

宣傳研究學，我們亦實在說不到，我們的智識甚淺，我們常常以爲見識不足，所以常常說了些同志，互相討論，研究的產品，借「平民」來發表罷了，不想這種簡陋的文字，居然引起國人的注意於合作事業，我們真是惶恐得很。

今日是上海合作聯合會開幕的第一日，我欣幸之餘，把我們社中的事實與志趣，隨便寫一些。我決不敢把誇大的事實告訴進去，我很忠實的把平淡無奇的事實報告給大家聽，求大家下一個批評，來指教我們。

上海職工俱樂部略歷

華吉

上海合作聯合會特刊成立紀念號，要定由四團體各做略歷一篇，本部雖忝附驥尾，實在沒有繼做的成績可以敘述。但本部自一九一一年發起至今，社會上對於本部的態度，雖有大部分已能了解，而懷疑與誤會的，尚復不少，我們得乘此機會，將一年來的經過情形，簡單說明，亦未始不是一件很快意的事。且本部這時尚在試驗程中，所走的方向是否沒有錯誤？和最後的效果怎樣？是沒有得着把握，我們正可藉此請求表同情於本部者的批評。如果有不妥的地方，我們就可以立時改變。至於瑣碎細事，因篇幅狹小關係，祇可略而不詳。這要請閱者原諒的！

1.組織的動機。

本部的組織動機，可分兩點，1.爲於精神方面的，2.爲於肉體方面的。一種感受了生活的痛苦，想求得一種解決的方法，同時可以忘去許多直接或間接的困難，第二種以苦作大上添，沒有一處陶養心神的去處，欲思在應酬之間，闢一處工作餘暇的高尚娛樂場所。由此觀之，目標雖各互異，而欲尋一種釋除工團體；爲解決靈肉痛苦的工具則同。本部在一九一一年十一月，就依此自然的要求，開始活動。

2.宗旨的確定。

本部最初的目標；專注重在娛樂二字。故預定的設備爲：書報室，絲竹會，彈子房等，也有一部分同志，竭力主張提倡合作主義，因爲合作在歐美，已很發達，而其效用足以解決精神，與物質上的許多痛苦，我國雖有一二團體從事提倡，但所得的效果有限。當時我們經幾次的討論，始決定以實行合作主義與提倡高尚娛樂並重。

3.籌備的情形

一九一一年十二月二十二日，假三馬路大雅樓召集聚餐會，交換意見。到者顧蔭亭，吳敏於，李大年等二十四人，當時議決大綱五條……………

1.凡職工分男女，經服務機關或本部職員之介紹，均得爲本部會員？

2.部費每月最低限度爲一角，最高限度無定，由部員入部時

上海合作聯合會成立紀念大會特刊

中國合作運動的新生命

張廷灝

一個人的思想，當然不及一羣人的思想周密；一個人的力量，當然不及一羣人的力量強大。所以智識貴切磋，行事貴合羣。上海合作聯合會之所以組織，就因爲這兩個緣故。

合作運動的起源，在十九世紀初年。當時英國有一位社會學家羅拔渦文Robert Owen 目擊工業革命的影響，資本家一天富一天，勞工一天窮苦一天，覺得資本制度已在不容於世，所以提倡合作主義；後人就稱他是合作主義的始祖。同時法國有一位名叫傅利葉Charles Fourier 歷……工廠的罪惡，提倡生產合作；一八三一年間有個……Buchey 更組織了一個工人的生產合作社。他們倆可算是世界上首倡生產合作底老前輩了。一八四三年英國羅虛戴爾Rochdale村上有二十八個紡織工，他們爲減輕自身的生活費用，發起組織合作商店，名爲羅虛戴爾公平先鋒社 The Rochdale Society of Equitable Pioneers 計劃合作社爲世界上消費合作社的先驅。一八四九年和一八五〇年間德國西部有雷法巽F.W.Raiffeisen 和來部；休爾志 Schulye—Delitzsch 相繼發起合作銀行，這兩個人又是世界上實行信用合作的先驅了。以後年有進步，所以合作運動自從發源到現在，雖則不過一百年，然而已經傳遍全世界了。

芬蘭合作家格勃哈特博士 Dr Hannes Gebhard 說「合作運動是一個重要的社會運動；他的改革社會狀態的勢力是雄厚的，亦能使社會上大部份人去參與國家的事情，……國家的事情，是尊指合於民主原理的民衆代表制。」英國經濟學家馬雪爾Marshall說「合作是世界自有史以來的第一件事」。我們看了合作運動歷年來發展的事跡，覺得這些話真是不虛。

況且合作運動最大的目的是：「謀世界永久的和平，人類永久的幸福」。「和平」和「幸福」是現在世界人類共有的希望。所以合作運動無怪到處受人歡迎了！

現在世界各國的合作團體，要達到他們最大的目的，因此都已經由各個團體聯而爲地方聯合會，由地方聯合會聯而爲國內聯合會；非但有國內聯合會並且他們已經聯合全世界的合作團體，組織「國際合作聯盟會」。所以世界各國的合作運動，近五十年來，除了我國之外，都十分發達。

可憐我們中國，直到一九二〇年社會上，纔知道有合作的名辭！中國合作運動的歷史，至今還不過兩年。我們現在已經知道了合作的利益，當然應該急起直追，所謂迎頭趕上。所以上海合作聯合會就是應運而生的。然而上海合作聯合會，不過發展上有一地方的合作運動罷了。因此我們不能不希望我國各地方的合作同志，起來團結起來！個人組織合作社；各社組織地方聯合會；明年今日我們能夠組織中國合作聯合會。那麼我們可以和全世界的合作同志，攜手努力，共同建築世界永久和平的基礎！

合作會者，

世界和平。

努力新進！

努力前

一二，二三，於平民學社。

上海國民合作儲蓄銀行事略

（侯厚培）

（甲）緣起

中國現在，可算是剛剛進了合作運動的軌道，不過還是在幼稚時代。各種組織，如消費合作社，生產合作社，也創辦了許多，只有合作銀行，仍是寥寥無幾，開辦一二所，不是失了合作的真意，就是說是旋仆。其中創辦最早，經營最有成效者，當推上海的國民合作儲蓄銀行。國民合作儲蓄銀行，創辦於民國八年秋季，是初提倡的人，爲薛仙舟先生，及復旦大學二三教員學生。其時，合作事業，在中國，尚在萌芽時候。不懂得這種主義的人，百難得一，即解的「合作」兩字者，亦鳳毛麟角。薛仙舟君等，以合作主義，造福社會，補助平民，功用偉大創辦各種合作社，自爲今日刻不容緩的急務。彼鑒於歐美各國，所辦的合作銀行，發展異常，乃集合同志數人，發起創辦國民合作儲蓄銀行，當時贊成非暴者，頗不乏人。於是進開籌備會，籌備一切，草定章程。一方面，向外界人士招股，一方面請校內同志，分別認股。不到旬日的工夫，認股的人，非常踴躍，籌措，也頗完滿。以節省經費起見，暫向校中假房屋二間，開始營業。於是於八年十月二十二日，下午三時正式開幕。這一天，不獨是本行開始的紀念日，也可算是中國第一個有規模的信用合作組織發源的紀念。這是我們永遠不能忘記的。

開辦的時候，所定的股本額，爲一萬元，而已收股本，不到一千元。營業也非常冷淡，存款收入，不過數百元。這是由於社會不了解合作意義，及本行創辦伊始，信用未立的緣故。然當時的創辦人等，會不以此自餒其志，仍本他們提倡合作的初衷，不屈不撓，積極進行，所以不到一年，營業漸漸的發達起來。海內各界，都起來贊助。……章程者，日有數起。第三屆結算報告，營業總額，竟達三萬一千餘元。行中辦事人，以營業日加進步，原有規……，亦不適用。於是有民國十年擴充的提議。開會討論，結果，決定擴充資本爲十萬元。候擇有相當地址時，即遷行址至上海市場。推廣範圍，擴充營業。近年來，資本已較前增加兩倍。存款放款，亦增至六七千元。唯行址則以上海房屋昂貴，費用浩繁；未果遷移。現設總行於江灣復旦大學校內。另設分行於徐家匯復旦中學校內，以便上海方面的營業，這是本行三年來的變遷情形。

（乙）組織

合作銀行的性質，與別的銀行不同，所以他的組織也略有出入。本行的組織，可分股東會，董事會，執行部，三部。現在分述於下。

（一）股東會

一，股本

本行以合作爲宗旨，所以股本每股額，以愈小愈爲合宜。總要使小工僕，勞動者，都有入股，做股東的機會。本行每股，定額五元。可以分期繳納，每次繳銀一元亦可。

二，股東

本行的股東，並無大資本家。大多數，是學生，教員，工人。大約學生所占股數，爲百分之三十。教員，百分之三十。工人，百分之二十。商人占百分之十。其餘百分之十，爲學校，新聞記者，平民儲蓄機關等。學生教員，大多數是復旦的。工人，則多半是復旦校役，徐家匯一帶的工人，小商。法人團體，學校，如復旦大學，愛國女學，坤範女學，復旦義務學校等。儲蓄機關，如平民儲蓄會。新聞機關，如民國日報館，平民週刊社。都是本行的股東。可見本行的股東，並非集中於少數資本家的手裏，是普及於人民的。

三，股東會的組織及其權限

本行股東會，以執有本行票據之全體股東組成之。股東大會，由董事長召集，每年開常會一次。董事長主席。如董事長缺席的時候，可由監察董事中，推出一人代理。大會中，報告本年營業狀況。並將資產負債表，損益表，分配案等表，提交審核。並推選下屆董事。

(二)董事會

本行設董事十一人，至二十一人，由股東中互選。任期三年，每年輪選三分之一。初兩年，除董事長外，以抽籤法改選之。連舉得連任。常會期，每月至少一次。董事選出後，即互推董事長一人，監察董事，及查賬董事若干人。董事會的權限，是代表本行股東全體，力謀本行的發展，並監理一切行務。這是本行的監察機關。凡董事均不支取薪資。

(三)執行部

執行部，爲本行執行行務的機關。設總經理一人，管理一切行務，指揮各部行員，並負營業上完全的責任。任期六年。副經理二人，襄理一切。遇總經理缺席時，可以代行其職務。會計科主任一人，負本行帳目上完全責任。並造成資產負債表，損益表，營業報告等等。其餘各科主任科員若干人，均由總經理委任之。

本行徐家匯分行，採總分行制，直接隸屬於總行，每日作報告書，Daily Statement 將營業報告總行。總行另設分行帳記錄。分行設行長一人。司庫一人。現金帳二人。儲蓄部二人。文牘，二人。分行不設放款部，唯可代接收借款請求書，送交總行決定。

(丙)營業種類

本行，地處偏僻，規模狹小，所以營業，暫時只有存款，放款二種。一俟遷移滬上，再行擴充其他幾種營業。先述存款的情形。

(一)存款

一，活期儲蓄存款，這種存款，就是「零存零付」。在本行算是最普通的一種。無論何人，只要有一元，或一角，即可來行儲蓄。並且可以隨時支取。存入每戶最多以二千元或二千兩爲度。利息按長年四厘計算。每年三月底，九月底，結賬時算出。其應得利息，定於四月十月兩次分派。如結算後，不來支取，即並入存款。除此以外，如係本行股東存款，還有一種紅利，叫做「活存紅」。這是每屆贏餘內，提出分派把存戶的紅利。他種銀行存戶，沒有這種權利。這完全是合作銀行的特點。所以這種存款，極爲發達。存戶，已達四百餘戶。吸收存款約一萬餘元。

二，定期儲蓄存款，這種又叫做整存整付。簡稱曰「定存」。這種存款，至少須在五十元，或五十兩。方可存入。最多不得過二千元二千兩。訂期兩種，月者，年息四厘半。四月者，五厘。六月者，五厘半。八月者，六厘。十月者，六厘半。一年者七厘。一年以上酌加。如存三年以上，則臨時議定。此項存款未到期前，不得支取。利息計算，從存款日起至到期前一日止。如過期不取，則將過期後的利息，照年息四厘(活存息)計算。除以上的應得利息外，也照活存紅一樣得按照存款的多寡以及存儲的久暫，分配一種紅利名做「定存紅」。不過至少要購本行股份一股才有這種權利。這種存款營業也很發達，有八九千元之多。

三，零存整付存款，這種存款，是零碎存入，整數支出。如養老金，義務教育基金等，都甚適用。這種存款，在本行不甚發達。現在存戶不過十餘戶。其特點有二。(一)這種定存，無數目上的限制，二三十元，十餘元，均可存入。零碎存入，定期至少一年，未到期前，不得零碎，或整數支出。(二)存款利息，臨時議定。

四，特別定存，這種存款，期限短長，自五年起至二十五年止，未到期前，本息均不能支取。款額以一百元或百兩爲單位。或一次付清，或分十期繳款。利息自第一年至第五年，年息九厘。第六年至第十五年，週息九厘半。第十六年至二十五年，週息一分。這項定存，以本行創辦未久，未能發達，存款數不過數百元。

以上是本行暫時存款的種類，將來營業發達，必有擴充。存戶大多數是學生，工人，教員，商人。法人則有合作商店，平民儲蓄銀團，學校，各團體。這是存款的大概情形。

(二)放款

一，信用放款，普通銀行，對於信用放款，不甚經營。本行爲補助小本營業起見，對於小數放款，保人可靠者，概與通融信用放款。所以信用放款約占放款全額的半數。借款的人，多半是工人，小本營業的商人。款數多至一百元少至五元均可借出。本行對於各種放款特別注意的一點，就是借款人的用途。以係正當的消費，生產爲用途，可以借出。利息大約一分二厘以上。

二，抵押放款，這項放款，近來才發達。與信用放款總數，不相上下。放款數目也很大，大約數十元及數百元，至多亦有二千元者。放款應注意抵押品的好歹，借款人保人的信用，抵押品以公債票，股票，公司債票，生金生銀爲合格。最好的抵押品評定價值可算票面額七五折，次等，七折，六折，下等，對折，四折以下，不能收受。借戶過期未還清時，由放款系催詢，催詢後，猶不來行償清，當即將抵押品撥入沒收抵押品賬實行拍賣。本行抵押放款借戶，大半是各團體。個人亦有，不過爲數略少。

三，透支，透支是活存戶「可以提取超過所存的金額」的款數。活存戶要透支者，應於存款時，與本行議定。本行看存款者的信用若何再定之數。總之，非活存戶有最好的信用時，本行不能允許此種權利。透支後，存戶應付利息，利率較高，並且要從速加入存款。現在本行的存戶，透支權利者，只有合作商店一家。

(丁)歷年來的營業狀況

本行的宗旨，完全以補助平民事業，資助合作事業爲目的。所以進行起來，非常謹慎，並且非常的發達。開幕入年開始營業時，每天不過一二筆交易。股本繳納的，也寥寥無幾。計第一屆結算時，已收股本，不過一千六百〇三元。本屆(本年九月底)結算，則達六千二百〇六元，增加五倍餘。第一屆存款活存，爲一五五一。五三四〇元，定存爲六四七〇。〇〇〇元。現則活存六六八五。七二六元，各種定存一共爲七二九六。七八六元。較前也增數倍。第一屆純益，三五二。五八八元。現則達六七〇一四三元。股本紅利及存款特息。第一屆一厘，第二屆二厘，第三屆三厘，年年增加。由此可見本行營業的發展。

(戊)結論

統看上面所講的，我們可以說「合作銀行，有六大特點」。

一，股份額小，無論何人，均有做股東的機會，並且可以分期繳納。

二，不論股份多少，每人只有一投票權。

三，存戶可以收回全部份的利息，就是存戶也可以按存款的多少，與期限的長短，分得特別紅利。

四，放款可以少至五元，便於一般小工小商，及一般經營合作事業者。

五，本行管理，均取德謨客拉西制度。

六，本行每屆贏餘，分配于發誌之股東。股東只能得一小部份，其餘除提出公積金外，以百分之幾十，作平民教育費，其餘均分給存戶。

以上六點，是他種銀行所未有的。由此可見合作銀行，是現在補助平民事業，提倡平民經濟的，唯一好方法。我希望大家加入合作運動，並且希望對於各種合作運動中間，對於信用合作特別注意一點。

自由認定，一律平等待遇。

3.本部成立後先辦書報室，游藝室，補習夜校，消費組合。

(四五兩條從略)

同時並推定籌備員六人……解受伯，閔斌甫，陳蘭石，曹軼飛，黃奮我，劉梅庵，當時因該歷年務，爲習慣的束縛；延至今年二月十二日，籌備會方得成立，設籌備處於林蔭路仲衡里，遂決於三月六日，發行「合作」。

4.成立和設施

本部經過五六個月的籌備，始得於今年五月一日，宣告成立，設事務所於民國路方浜橋，同時舉出臨時委員多人，組織委員會，擔任部務。並創設補習夜校，合作商店，合作通訊社，均得次第成立，至於部內的設備，因經濟關係，祇就輕而易舉的先辦數種，如書報室，棋會等，都在最短時期內實行設置。

5.通過章程和舉定正式委員

五月一日的成立大會因時間短促，沒有將章程通過，當由大會公推修正章程委員七人……黃奮我，解受伯，鄭重民，沙仲淵，曹軼飛，王效文，劉梅庵，依照大會所決意見，逐條修正，於同月九日；召集全體大會，將章程通過，並選舉正式委員，辦理部務。

6.組織法的變更

委員制行之未久，覺得頗感不便，因爲委員自身，爲生活問題的牽掣，不能完全在部中辦事，於進行方面，不免停滯。我們遂不得不注重專責，變更規制，由總委員會公舉書記一人，駐部辦事，當選者爲張任天。但一部份同志，以爲此非徹底辦法，主張改變委員制爲主任制，得大多數的同意，遂於十月二十九日，召集臨時大會，討論改組辦法，結果；贊成主任制者，得總數十分之七，遂修改章程，由大會互選，並選舉評議員，組織評議會。

7.評議會和正副主任

臨時大會選出評議員爲……榮渭陽，吳雨耕，鄭重民，張任天，王效文，查開良，查濟市，成煥助，曹軼飛，沙仲淵，鄭文周，竺啡滄，黃奮我，劉梅庵等十餘人，除王效文 劉梅庵復當選爲正副主任，鄭重民當選爲教育社社長，曹軼飛當選爲合作社社長，成煥助當選爲藍社社長外，評議爲：……沙仲淵，竺啡滄，張任天，榮渭陽，鄭文周，查濟市，查開良 後張任天辭職，即由史庭超遞補。

上海職工合作商店歷史

上海職工俱樂部聯絡職工之一員，即是合作主義之提倡；所以當本年五月一日俱樂部成立後之第二日(五月三日)合作科七委員會議結果，決定先從消費合作入手，爲合作商店之試驗。當時議得招股簡章七條；列名發起者計十一人；並推舉解受伯，曹軼飛二君爲籌備員，茲爲詳實起見，謹將俱樂部特刊「合作」第十一期所載之「上海職工合作商店招股簡章」及發起人照錄如下：

(一)營業 販賣日用必需品。

(二)資本 暫定五百元，分爲一百股，每股五元，一次收足，部員及非部員均得認股。

(三)股息 年利八厘。

(四)紅利 除股利及開支外，除爲純益金，以百分之十爲公積金，百分之五爲教育基金，百分之二十爲職員雇員酬勞金，除按購買數額攤還股東。

(五)負擔 股東責任以所出資本爲限。

(六)股東會 每年開股東會兩次。

(七)董事七人，監察三人，由股東公舉，股東每人一權。

發起人 曹軼飛 解受伯 黃奮我
陳蘭石 沙仲淵 鄭重民
汪劍嵩 劉梅庵 王效文
藍志剛 郭漱岩

上之簡章自五月四日登報以後，部內部外，認股者甚踴躍，截至同月二十七日止，即已溢出五百元之額矣。次日下午在俱樂部大堂召集創立會，股東到者近三十人，除選出董事七人，監察三人，并決定臨時店址外，且通過以下之章程。

一定名 本商店定名爲上海職工合作商店

二宗旨 提倡合作主義

三營業 販賣日用物品

四股份 每股五元招足一百股即行開始營業股票用記名式由全體董事簽字股份不得移轉但得退股惟須於三月前通知本店董事會照股額十分之九發還

五負擔 股東負擔以所納股本爲限

六股息 年利八厘

七紅利 每年除股息及開支外餘爲純益金分配如后

一 百分之十爲公積金

二 百分之五爲上海職工俱樂部教育基金

三 百分之二十爲職員雇員酬勞金

四 餘數按股東購買數額攤還之

八股東會 分定期會臨時會兩種定期會每年二次由董事會於十日前通告召集臨時會使董事會之議決或由股東二十人以上之要求均得召集之股東議決權選舉權不論佔股多少一律每人一權並不得代表投票修改章程必須得到會股東三分之二以上之同意方爲有效

九董事會 由股東會選舉董事七人監察三人組織董事會監理一切店務董事任期一年監察任期半年連舉得連任

十執行部 本商店執行部由董事會聘請下列之職員組織之

經理一人副經理一人司帳一人出納一人其他雇員若干人

十一結賬 本商店結賬一年二期每年六月三十日爲一期十二月三十一日爲一期

十二附則 本商店暫設上海職工俱樂部內

此日選舉結果，當選董事者爲張君勵，王效文，沙仲淵，鄭重民，藍志剛，解受伯，鄺很敏等七人，當選監察者爲黃奮我，姚和聲，張任天等三人，第一次董事會即於是日晚間開議，首舉王效文君爲董事長，次聘請曹軼飛君爲經理，於靜女士爲副經理，劉梅庵君爲司賬，王秀文女士爲出納，並議定六月十八日爲開始營業之期。此自創議以至營業之大概情形也。

職工合作商店於六月十八日在俱樂部餘屋開始營業後，每日交易，少則五六元，多則數十元，非股東之來參觀或購買者亦至繁。惟因其時尚非正式營業，所備貨色，多未齊全；且以設在俱樂部之內，而俱樂部則在茶園隔壁之樓上，房屋既小，顧客出入，亦至不便。嗣由董事會再四聚議，決意擴充營業，俟覓相當店址，即行正式開幕。中間經過約半月稍零，遂於八月十五日遷至民國路方浜橋北首，是處交通極便，華界，法界，英界之電車經過者共有五六號，若由十六舖搭六路車而至西門，或由北車站搭五路車而至斜橋，方浜橋停車站邊有白色門面者即所謂上海職工合作商店也。

正式開幕而後，營業擴充，貨色充實，門售而外，復行運貨選購之制，每日由店員運送各類用品至股東家，請其自由選購，咸稱便利。且按股東各發購買表一紙，請其將每日，每週，每月所必需之柴米油鹽等項，逐類塡明，彙齊後即由商店按日，按週，按月送貨一次，以省股東往來通知之煩。此外又設有通信販賣部，代辦部，及批發部，代辦部代辦貨物，日數十起，批發部批發貨物，遠至廣東。

現在共有股東七十餘人，付進資本約六百元。半年營業此時未屆結帳之期。前途如何，不必預言也。

同孚合作社消費部之由來

社員董亦湘

本社現在的同志，都是原來的工友和交友，於本社未發生之前，常常以工作餘暇爲談話的機會。在這個談話中，共同覺得現在生活上的負擔，日以加重，大有難以支持之勢。因而想到了這是社會的經濟制度使然，我們要減輕負擔，除非改造經濟組織不可。

然經濟組織怎樣改造呢？採取怎樣的一種經濟組織的形式呢？用什麼方法去達到這個目的呢？討論的結果，我們以爲最好是辦一個合作社。合作社的性質，就是聯合了一般凡有共同需要的人底能力，去獲得他們的所需要。我們在當時都以爲這是惟一的經濟組織了，是救濟我們生活，減輕我們負擔底惟一的方法了。固然，什麼生產合作，批發合作，在歐美早已實現，且取得發展的大勢力而享受其利益者， 我們現在自覺能力薄弱，同志無多，尚不能着手，以謀經濟全部的解決。然消費合作，我們自謂較易從事，姑不論其能力之厚薄，範圍之大小，我們深信他總是經濟組織一部分的改善，於我們的日常生活上，多少可以享受些利益。於是我們的消費合作社底議論就成立了！

本社自成立以來，爲時不過兩個月的光景。在兩個月以前的時候，本社的名稱爲勵志會消費合作社，這個消費合作社，是現在的本社底一個雛形。在本年四五月中間，我和糜允，唐崇李，朱鏡清，柳圃青，趙雲燦六人，曾經非正式地聚談了三次，當即草定簡章，徵求同志，一班贊成發起者有楊賢江沈雁冰，鄭太朴，唐旦初，鄭振鐸，余祥森，高九香，蔣煥奇，黃訪書，錢漱六諸君。隨把簡章付印，聯名發起，同時即於勵志會職員會議提出通過，作爲勵志會的一部分，設社址於勵志會。我們以爲消費合作，原來爲經濟的被壓迫者自行解決的政策，凡同意的都可隨時加入，凡加入者都受均等利益，故無須有預定的人數，我們又以爲消費合作，本來因